

Qualitätsbericht 2018

Katholisches Krankenhaus St. Johann Nepomuk Erfurt



Inhaltsverzeichnis

Einleitung	1
A Struktur- und Leistungsdaten des Krankenhauses bzw. des Krankenhausstandorts	2
A-0 Fachabteilungen	2
A-1 Allgemeine Kontaktdaten des Krankenhauses	3
A-2 Name und Art des Krankenhausträgers	5
A-3 Universitätsklinikum oder akademisches Lehrkrankenhaus	5
A-4 Regionale Versorgungsverpflichtung für die Psychiatrie	5
A-5 Medizinisch-pflegerische Leistungsangebote des Krankenhauses	6
A-6 Weitere nicht-medizinische Leistungsangebote des Krankenhauses	8
A-7 Aspekte der Barrierefreiheit	9
A-8 Forschung und Lehre des Krankenhauses	11
A-9 Anzahl der Betten im gesamten Krankenhaus	12
A-10 Gesamtfallzahlen	12
A-11 Personal des Krankenhauses	13
A-12 Umgang mit Risiken in der Patientenversorgung	22
A-13 Besondere apparative Ausstattung	34
B Struktur- und Leistungsdaten der Organisationseinheiten/Fachabteilungen	35
B-[1] Klinik für Allgemein-, Visceral-, Thorax- und Gefäßchirurgie	36

B-[1].1	Name der Organisationseinheit / Fachabteilung	36
	B-[1].1.1 Fachabteilungsschlüssel	37
	B-[1].1.2 Name des Chefarztes/des leitenden Belegarztes	38
B-[1].2	Zielvereinbarungen mit leitenden Ärzten und Ärztinnen	38
B-[1].3	Medizinische Leistungsangebote der Organisationseinheit/Fachabteilung ...	38
B-[1].4	Fachabteilungsspezifische Aspekte der Barrierefreiheit der Organisationseinheit/Fachabteilung	39
B-[1].5	Fallzahlen der Organisationseinheit / Fachabteilung	39
B-[1].6	Hauptdiagnosen nach ICD	39
	B-[1].6.1 Hauptdiagnosen 3-stellig	40
B-[1].7	Durchgeführte Prozeduren nach OPS	40
	B-[1].7.1 OPS, 4-stellig, Print-Ausgabe	40
	B-[1].7.2 Kompetenzprozeduren	40
B-[1].8	Ambulante Behandlungsmöglichkeiten	41
B-[1].9	Ambulante Operationen nach § 115b SGB V	41
B-[1].10	Zulassung zum Durchgangs-Arztverfahren der Berufsgenossenschaft	42
B-[1].11	Personelle Ausstattung	42
	B-[1].11.1 Ärzte und Ärztinnen	42
	B-[1].11.2 Pflegepersonal	43
B-[2]	Klinik für Anästhesiologie und Intensivmedizin	47

B-[2].1	Name der Organisationseinheit / Fachabteilung	47
	B-[2].1.1 Fachabteilungsschlüssel	49
	B-[2].1.2 Name des Chefarztes/des leitenden Belegarztes	49
B-[2].2	Zielvereinbarungen mit leitenden Ärzten und Ärztinnen	49
B-[2].3	Medizinische Leistungsangebote der Organisationseinheit/Fachabteilung ...	49
B-[2].4	Fachabteilungsspezifische Aspekte der Barrierefreiheit der Organisationseinheit/Fachabteilung	50
B-[2].5	Fallzahlen der Organisationseinheit / Fachabteilung	50
B-[2].6	Hauptdiagnosen nach ICD	50
	B-[2].6.1 Hauptdiagnosen 3-stellig	50
B-[2].7	Durchgeführte Prozeduren nach OPS	50
	B-[2].7.1 OPS, 4-stellig, Print-Ausgabe	50
	B-[2].7.2 Kompetenzprozeduren	50
B-[2].8	Ambulante Behandlungsmöglichkeiten	51
B-[2].9	Ambulante Operationen nach § 115b SGB V	51
B-[2].10	Zulassung zum Durchgangs-Arztverfahren der Berufsgenossenschaft	51
B-[2].11	Personelle Ausstattung	52
	B-[2].11.1Ärzte und Ärztinnen	52
	B-[2].11.2Pflegepersonal	52
B-[3]	Klinik für Gynäkologie und Geburtshilfe	56

B-[3].1	Name der Organisationseinheit / Fachabteilung	56
	B-[3].1.1 Fachabteilungsschlüssel	57
	B-[3].1.2 Name des Chefarztes/des leitenden Belegarztes	58
B-[3].2	Zielvereinbarungen mit leitenden Ärzten und Ärztinnen	58
B-[3].3	Medizinische Leistungsangebote der Organisationseinheit/Fachabteilung ...	58
B-[3].4	Fachabteilungsspezifische Aspekte der Barrierefreiheit der Organisationseinheit/Fachabteilung	59
B-[3].5	Fallzahlen der Organisationseinheit / Fachabteilung	60
B-[3].6	Hauptdiagnosen nach ICD	61
	B-[3].6.1 Hauptdiagnosen 3-stellig	61
B-[3].7	Durchgeführte Prozeduren nach OPS	61
	B-[3].7.1 OPS, 4-stellig, Print-Ausgabe	61
	B-[3].7.2 Kompetenzprozeduren	61
B-[3].8	Ambulante Behandlungsmöglichkeiten	61
B-[3].9	Ambulante Operationen nach § 115b SGB V	62
B-[3].10	Zulassung zum Durchgangs-Arztverfahren der Berufsgenossenschaft	62
B-[3].11	Personelle Ausstattung	62
	B-[3].11.1Ärzte und Ärztinnen	63
	B-[3].11.2Pflegepersonal	63
B-[4]	Klinik für Innere Medizin I / Gastroenterologie	67

B-[4].1	Name der Organisationseinheit / Fachabteilung	67
	B-[4].1.1 Fachabteilungsschlüssel	69
	B-[4].1.2 Name des Chefarztes/des leitenden Belegarztes	69
B-[4].2	Zielvereinbarungen mit leitenden Ärzten und Ärztinnen	69
B-[4].3	Medizinische Leistungsangebote der Organisationseinheit/Fachabteilung ...	70
B-[4].4	Fachabteilungsspezifische Aspekte der Barrierefreiheit der Organisationseinheit/Fachabteilung	70
B-[4].5	Fallzahlen der Organisationseinheit / Fachabteilung	71
B-[4].6	Hauptdiagnosen nach ICD	72
	B-[4].6.1 Hauptdiagnosen 3-stellig	72
B-[4].7	Durchgeführte Prozeduren nach OPS	72
	B-[4].7.1 OPS, 4-stellig, Print-Ausgabe	72
	B-[4].7.2 Kompetenzprozeduren	72
B-[4].8	Ambulante Behandlungsmöglichkeiten	72
B-[4].9	Ambulante Operationen nach § 115b SGB V	73
B-[4].10	Zulassung zum Durchgangs-Arztverfahren der Berufsgenossenschaft	73
B-[4].11	Personelle Ausstattung	73
	B-[4].11.1Ärzte und Ärztinnen	74
	B-[4].11.2Pflegepersonal	74
B-[5]	Klinik für Innere Medizin II / Kardiologie und internistische Intensivmedizin	79

B-[5].1	Name der Organisationseinheit / Fachabteilung	79
	B-[5].1.1 Fachabteilungsschlüssel	81
	B-[5].1.2 Name des Chefarztes/des leitenden Belegarztes	81
B-[5].2	Zielvereinbarungen mit leitenden Ärzten und Ärztinnen	81
B-[5].3	Medizinische Leistungsangebote der Organisationseinheit/Fachabteilung ...	81
B-[5].4	Fachabteilungsspezifische Aspekte der Barrierefreiheit der Organisationseinheit/Fachabteilung	82
B-[5].5	Fallzahlen der Organisationseinheit / Fachabteilung	83
B-[5].6	Hauptdiagnosen nach ICD	84
	B-[5].6.1 Hauptdiagnosen 3-stellig	84
B-[5].7	Durchgeführte Prozeduren nach OPS	84
	B-[5].7.1 OPS, 4-stellig, Print-Ausgabe	84
	B-[5].7.2 Kompetenzprozeduren	84
B-[5].8	Ambulante Behandlungsmöglichkeiten	84
B-[5].9	Ambulante Operationen nach § 115b SGB V	85
B-[5].10	Zulassung zum Durchgangs-Arztverfahren der Berufsgenossenschaft	85
B-[5].11	Personelle Ausstattung	85
	B-[5].11.1 Ärzte und Ärztinnen	85
	B-[5].11.2 Pflegepersonal	86
B-[6]	Klinik für Psychiatrie, Psychotherapie und Psychosomatik	90

B-[6].1	Name der Organisationseinheit / Fachabteilung	90
	B-[6].1.1 Fachabteilungsschlüssel	91
	B-[6].1.2 Name des Chefarztes/des leitenden Belegarztes	92
B-[6].2	Zielvereinbarungen mit leitenden Ärzten und Ärztinnen	92
B-[6].3	Medizinische Leistungsangebote der Organisationseinheit/Fachabteilung ...	92
B-[6].4	Fachabteilungsspezifische Aspekte der Barrierefreiheit der Organisationseinheit/Fachabteilung	93
B-[6].5	Fallzahlen der Organisationseinheit / Fachabteilung	93
B-[6].6	Hauptdiagnosen nach ICD	93
	B-[6].6.1 Hauptdiagnosen 3-stellig	93
B-[6].7	Durchgeführte Prozeduren nach OPS	94
	B-[6].7.1 OPS, 4-stellig, Print-Ausgabe	94
B-[6].8	Ambulante Behandlungsmöglichkeiten	94
B-[6].9	Ambulante Operationen nach § 115b SGB V	95
B-[6].10	Zulassung zum Durchgangs-Arztverfahren der Berufsgenossenschaft	95
B-[6].11	Personelle Ausstattung	96
	B-[6].11.1Ärzte und Ärztinnen	96
	B-[6].11.2Pflegepersonal	96
	B-[6].11.3Angaben zum ausgewähltem therapeutischen Personal in Fachabteilungen für Psychiatrie und Psychosomatik	99
B-[7]	Klinik für Unfallchirurgie, Orthopädie und Wirbelsäulentherapie	102

B-[7].1	Name der Organisationseinheit / Fachabteilung	102
	B-[7].1.1 Fachabteilungsschlüssel	104
	B-[7].1.2 Name des Chefarztes/des leitenden Belegarztes	104
B-[7].2	Zielvereinbarungen mit leitenden Ärzten und Ärztinnen	104
B-[7].3	Medizinische Leistungsangebote der Organisationseinheit/Fachabteilung ...	104
B-[7].4	Fachabteilungsspezifische Aspekte der Barrierefreiheit der Organisationseinheit/Fachabteilung	106
B-[7].5	Fallzahlen der Organisationseinheit / Fachabteilung	106
B-[7].6	Hauptdiagnosen nach ICD	106
	B-[7].6.1 Hauptdiagnosen 3-stellig	106
B-[7].7	Durchgeführte Prozeduren nach OPS	107
	B-[7].7.1 OPS, 4-stellig, Print-Ausgabe	107
	B-[7].7.2 Kompetenzprozeduren	107
B-[7].8	Ambulante Behandlungsmöglichkeiten	107
B-[7].9	Ambulante Operationen nach § 115b SGB V	108
B-[7].10	Zulassung zum Durchgangs-Arztverfahren der Berufsgenossenschaft	108
B-[7].11	Personelle Ausstattung	109
	B-[7].11.1Ärzte und Ärztinnen	109
	B-[7].11.2Pflegepersonal	109
B-[8]	Klinik für Urologie und Kinderurologie	113

B-[8].1	Name der Organisationseinheit / Fachabteilung	113
	B-[8].1.1 Fachabteilungsschlüssel	114
	B-[8].1.2 Name des Chefarztes/des leitenden Belegarztes	114
B-[8].2	Zielvereinbarungen mit leitenden Ärzten und Ärztinnen	114
B-[8].3	Medizinische Leistungsangebote der Organisationseinheit/Fachabteilung ...	115
B-[8].4	Fachabteilungsspezifische Aspekte der Barrierefreiheit der Organisationseinheit/Fachabteilung	115
B-[8].5	Fallzahlen der Organisationseinheit / Fachabteilung	116
B-[8].6	Hauptdiagnosen nach ICD	116
	B-[8].6.1 Hauptdiagnosen 3-stellig	116
B-[8].7	Durchgeführte Prozeduren nach OPS	116
	B-[8].7.1 OPS, 4-stellig, Print-Ausgabe	116
	B-[8].7.2 Kompetenzprozeduren	117
B-[8].8	Ambulante Behandlungsmöglichkeiten	117
B-[8].9	Ambulante Operationen nach § 115b SGB V	117
B-[8].10	Zulassung zum Durchgangs-Arztverfahren der Berufsgenossenschaft	118
B-[8].11	Personelle Ausstattung	119
	B-[8].11.1Ärzte und Ärztinnen	119
	B-[8].11.2Pflegepersonal	119
B-[9]	Institut für Bildgebende Diagnostik	123

B-[9].1	Name der Organisationseinheit / Fachabteilung	123
	B-[9].1.1 Fachabteilungsschlüssel	125
	B-[9].1.2 Name des Chefarztes/des leitenden Belegarztes	125
B-[9].2	Zielvereinbarungen mit leitenden Ärzten und Ärztinnen	125
B-[9].3	Medizinische Leistungsangebote der Organisationseinheit/Fachabteilung ...	125
B-[9].4	Fachabteilungsspezifische Aspekte der Barrierefreiheit der Organisationseinheit/Fachabteilung	126
B-[9].5	Fallzahlen der Organisationseinheit / Fachabteilung	126
B-[9].6	Hauptdiagnosen nach ICD	126
B-[9].7	Durchgeführte Prozeduren nach OPS	126
	B-[9].7.1 OPS, 4-stellig, Print-Ausgabe	126
	B-[9].7.2 Kompetenzprozeduren	126
B-[9].8	Ambulante Behandlungsmöglichkeiten	128
B-[9].9	Ambulante Operationen nach § 115b SGB V	128
B-[9].10	Zulassung zum Durchgangs-Arztverfahren der Berufsgenossenschaft	128
B-[9].11	Personelle Ausstattung	129
	B-[9].11.1Ärzte und Ärztinnen	129
	B-[9].11.2Pflegepersonal	129
B-[10]	Palliativstation	132
	B-[10].1 Name der Organisationseinheit / Fachabteilung	132

B-[10].1.1	Fachabteilungsschlüssel	132
B-[10].1.2	Name des Chefarztes/des leitenden Belegarztes	132
B-[10].2	Zielvereinbarungen mit leitenden Ärzten und Ärztinnen	133
B-[10].3	Medizinische Leistungsangebote der Organisationseinheit/Fachabteilung ...	133
B-[10].4	Fachabteilungsspezifische Aspekte der Barrierefreiheit der Organisationseinheit/Fachabteilung	133
B-[10].5	Fallzahlen der Organisationseinheit / Fachabteilung	133
B-[10].6	Hauptdiagnosen nach ICD	134
B-[10].6.1	Hauptdiagnosen 3-stellig	134
B-[10].7	Durchgeführte Prozeduren nach OPS	134
B-[10].7.1	OPS, 4-stellig, Print-Ausgabe	134
B-[10].8	Ambulante Behandlungsmöglichkeiten	134
B-[10].9	Ambulante Operationen nach § 115b SGB V	135
B-[10].10	Zulassung zum Durchgangs-Arztverfahren der Berufsgenossenschaft	135
B-[10].11	Personelle Ausstattung	135
B-[10].11.1	Ärzte und Ärztinnen	135
B-[10].11.2	Pflegepersonal	136
B-[10].11.3	Angaben zum ausgewähltem therapeutischen Personal in Fachabteilungen für Psychiatrie und Psychosomatik	139
C	Qualitätssicherung	140
C-2	Externe Qualitätssicherung nach Landesrecht gemäß § 112 SGB V	140

C-3	Qualitätssicherung bei Teilnahme an Disease-Management-Programmen (DMP) nach § 137f SGB V	141
C-4	Teilnahme an sonstigen Verfahren der externen vergleichenden Qualitätssicherung	141
C-5	Umsetzung der Mindestmengenregelungen im Berichtsjahr	142
C-6	Umsetzung von Beschlüssen zur Qualitätssicherung nach § 136 Abs. 1 Satz 1 Nr. 2 SGB V	143
C-7	Umsetzung der Regelungen zur Fortbildung im Krankenhaus nach § 136b Absatz 1 Satz 1 Nummer 1 SGB V	143
D	Qualitätsmanagement	144
D-1	Qualitätspolitik	144
D-2	Qualitätsziele	150
D-3	Aufbau des einrichtungsinternen Qualitätsmanagements	150
D-4	Instrumente des Qualitätsmanagements	152
D-5	Qualitätsmanagement-Projekte	153
D-6	Bewertung des Qualitätsmanagements	153



Einleitung

Verantwortliche:

<i>Verantwortlicher:</i>	<i>Für die Erstellung des Qualitätsberichts</i>
<i>Name/Funktion:</i>	Sebastian Sprenger, Controlling
<i>Telefon:</i>	0361 6541046
<i>Fax:</i>	0361 6541081
<i>E-Mail:</i>	ssprenger@kkh-erfurt.de
<i>Verantwortlicher:</i>	<i>Für die Vollständigkeit und Richtigkeit der Angaben im Qualitätsbericht: Krankenhausleitung</i>
<i>Name/Funktion:</i>	Dipl.-Betw. (DH) Stefan A. Rösch, Geschäftsführer
<i>Telefon:</i>	0361 6541001
<i>Fax:</i>	0361 6541081
<i>E-Mail:</i>	gf@kkh-erfurt.de

Links:

<i>Link zur Homepage des Krankenhauses:</i>	http://www.kkh-erfurt.de
---	---

A Struktur- und Leistungsdaten des Krankenhauses bzw. des Krankenhausstandorts

A

Struktur- und
Leistungsdaten des
Krankenhauses

A-0 Fachabteilungen



	Abteilungsart	Schlüssel	Fachabteilung
1	Hauptabteilung	1500	Klinik für Allgemein-, Visceral-, Thorax- und Gefäßchirurgie
2	Hauptabteilung	3600	Klinik für Anästhesiologie und Intensivmedizin
3	Hauptabteilung	2400	Klinik für Gynäkologie und Geburtshilfe
4	Hauptabteilung	0107	Klinik für Innere Medizin I / Gastroenterologie
5	Hauptabteilung	0103	Klinik für Innere Medizin II / Kardiologie und internistische Intensivmedizin
6	Hauptabteilung	2900	Klinik für Psychiatrie, Psychotherapie und Psychosomatik
7	Hauptabteilung	1600	Klinik für Unfallchirurgie, Orthopädie und Wirbelsäulentherapie
8	Hauptabteilung	2200	Klinik für Urologie und Kinderurologie
9	Nicht-Bettenführend	3751	Institut für Bildgebende Diagnostik
10	Hauptabteilung	3752	Palliativstation

A-1 Allgemeine Kontaktdaten des Krankenhauses

<i>Name:</i>	Katholisches Krankenhaus "St. Johann Nepomuk" Erfurt
<i>PLZ:</i>	99097
<i>Ort:</i>	Erfurt
<i>Straße:</i>	Haarbergstraße
<i>Hausnummer:</i>	72
<i>IK-Nummer:</i>	261600337
<i>Standort-Nummer:</i>	0
<i>Krankenhaus-URL:</i>	http://www.kkh-erfurt.de/

A-1.1 Leitung des Krankenhauses/Standorts

<i>Leitung:</i>	<i>Verwaltungsleitung</i>
<i>Name/Funktion:</i>	Dipl.- Betr. (DH) Stefan A. Rösch, Geschäftsführer
<i>Telefon:</i>	0361 654 1001
<i>Fax:</i>	0361 654 1081
<i>E-Mail:</i>	gf@kkh-erfurt.de
<i>Leitung:</i>	<i>Ärztliche Leitung</i>
<i>Name/Funktion:</i>	Dr. med. Jörg Pertschy, Ärztlicher Direktor
<i>Telefon:</i>	0361 654 1201
<i>Fax:</i>	0361 654 1084
<i>E-Mail:</i>	jpertschy@kkh-erfurt.de
<i>Leitung:</i>	<i>Pflegedienstleitung</i>
<i>Name/Funktion:</i>	Sebastian Hübner, Pflegedienstleiter
<i>Telefon:</i>	0361 654 1601
<i>Fax:</i>	0361 654 1082
<i>E-Mail:</i>	pflege@kkh-erfurt.de

A-2 Name und Art des Krankenhausträgers



Name des Trägers:	Katholische Hospitalvereinigung Thüringen gGmbH
Träger-Art:	freigemeinnützig
Sonstige Trägerart:	-

A-3 Universitätsklinikum oder akademisches Lehrkrankenhaus

Universitätsklinikum oder akademisches Lehrkrankenhaus

Akademisches Lehrkrankenhaus

Name der Universität

1 Universitätsklinikum Jena

A-4 Regionale Versorgungsverpflichtung für die Psychiatrie

Besteht eine regionale Versorgungsverpflichtung?	Ja
--	----

A-5 Medizinisch-pflegerische Leistungsangebote des Krankenhauses



	Medizinisch-pflegerisches Leistungsangebot
1	Besondere Formen/Konzepte der Betreuung von Sterbenden
2	Bewegungsbad/Wassergymnastik
3	Bobath-Therapie (für Erwachsene und/oder Kinder)
4	Entlassmanagement/Brückenpflege/Überleitungspflege
5	Diät- und Ernährungsberatung
6	Fallmanagement/Case Management/Primary Nursing/Bezugspflege
7	Kinästhetik alle Pflegekräfte haben eine Fortbildung in Kinästhetik erhalten
8	Physiotherapie/Krankengymnastik als Einzel- und/oder Gruppentherapie
9	Ergotherapie/Arbeitstherapie
10	Spezielles Leistungsangebot von Entbindungspflegern/Hebammen
11	Stomatherapie/-beratung
12	Spezielle Angebote für die Öffentlichkeit
13	Sozialdienst
14	Zusammenarbeit mit/Kontakt zu Selbsthilfegruppen
15	Wundmanagement
16	Wochenbettgymnastik/Rückbildungsgymnastik
17	Spezielles pflegerisches Leistungsangebot
18	Wärme- und Kälteanwendungen
19	Spezielle Angebote zur Betreuung von Säuglingen und Kleinkindern
20	Psychologisches/psychotherapeutisches Leistungsangebot/Psychozialdienst
21	Zusammenarbeit mit stationären Pflegeeinrichtungen/Angebot ambulanter Pflege/Kurzzeitpflege/Tagespflege

22	Kontinenztraining/Inkontinenzberatung
23	Massage
24	Spezielle Angebote zur Anleitung und Beratung von Patienten und Patientinnen sowie Angehörigen
25	Spezielle Entspannungstherapie
26	Versorgung mit Hilfsmitteln/Orthopädietechnik
27	Aromapflege/-therapie
28	Belastungstraining/-therapie/Arbeitserprobung
29	Gedächtnistraining/Hirnleistungstraining/Kognitives Training/Konzentrationstraining
30	Akupressur
31	Akupunktur
32	Angehörigenbetreuung/-beratung/-seminare
33	Basale Stimulation
34	Berufsberatung/Rehabilitationsberatung
35	Spezielles Leistungsangebot für Diabetiker und Diabetikerinnen
36	Geburtsvorbereitungskurse/Schwangerschaftsgymnastik
37	Kreativtherapie/Kunsttherapie/Theatertherapie/Bibliotherapie
38	Musiktherapie
39	Naturheilverfahren/Homöopathie/Phytotherapie
40	Rückenschule/Haltungsschulung/Wirbelsäulengymnastik
41	Stillberatung
42	Sporttherapie/Bewegungstherapie
43	Schmerztherapie/-management
44	Stimm- und Sprachtherapie/Logopädie
45	Audiometrie/Hördiagnostik
	im Rahmen der Neugeborenenendiagnostik
46	Spezielles Leistungsangebot für neurologisch erkrankte Personen
47	Atemgymnastik/-therapie
48	Manuelle Lymphdrainage

A-6 Weitere nicht-medizinische Leistungsangebote des Krankenhauses

	Leistungsangebot
1	Gemeinschafts- oder Aufenthaltsraum
	Palliativstation, Stationen der Klinik für Psychiatrie, Psychotherapie und Psychosomatik
2	Ein-Bett-Zimmer mit eigener Nasszelle
	Wahlleistung
3	Mutter-Kind-Zimmer
4	Rooming-in
	Geburtshilfe
5	Unterbringung Begleitperson (grundsätzlich möglich)
	Palliativstation, Geburtshilfe, Kinderurologie, weitere Kliniken nach Absprache
6	Zwei-Bett-Zimmer mit eigener Nasszelle
7	Fernsehgerät am Bett/im Zimmer
	Kosten pro Tag: 0 €
	Empfang über Schwesternruf am Bett, Kopfhörer können für 2,50 € erworben werden
8	Rundfunkempfang am Bett
	Kosten pro Tag: 0 €
	Empfang über Schwesternruf am Bett, Kopfhörer können für 2,50 € erworben werden
9	Telefon am Bett
	Kosten pro Tag: 1,5 €
	Kosten pro Minute ins deutsche Festnetz: 0,1 €
	Kosten pro Minute bei eintreffenden Anrufen: 0 €
	Chipkartenpfand für die Dauer des Aufenthalts: 8,00 €, Bereitstellungsgebühr pro Tag: 1,50 €
10	Wertfach/Tresor am Bett/im Zimmer
11	Klinikeigene Parkplätze für Besucher und Besucherinnen sowie Patienten und Patientinnen
	Max. Kosten pro Stunde: 1 €
	Max. Kosten pro Tag: 5 €
	erste 45 Minuten sind kostenfrei; Dauerparken während des Aufenthaltes im Krankenhaus: 6 Tage a 5€, ab 7. Tag frei
12	Schwimmbad/Bewegungsbad
	Abteilung für Physiotherapie
13	Seelsorge

	Gottesdienstangebote der Seelsorge mit Übertragung in die Patientenzimmer, seelsorgerische Betreuung auf Station auch außerhalb der Regeldienstzeiten durch Seelsorgeteam möglich.
14	Informationsveranstaltungen für Patienten und Patientinnen
15	Zusammenarbeit mit Selbsthilfeorganisationen
16	Berücksichtigung von besonderen Ernährungsgewohnheiten (im Sinne von Kultursensibilität)
	Details zu besonderen Ernährungsgewohnheiten: Zubereitung spezieller Speisen, auf Nachfrage
	Details: Auswahl bei Essenbestellungen möglich (Kostformabhängig)
17	Andachtsraum
	Kapelle im Foyer des Krankenhauses 24h geöffnet
18	Abschiedsraum

A-7 Aspekte der Barrierefreiheit

Aspekte der Barrierefreiheit	
1	Zimmer mit rollstuhlgerechter Toilette und Dusche o.ä.
2	Rollstuhlgerechte Toiletten für Besucher und Besucherinnen im Empfangsbereich
3	Rollstuhlgerechter Zugang zu allen/den meisten Serviceeinrichtungen
4	Rollstuhlgerecht bedienbarer Aufzug
5	Gebärdendolmetscher oder Gebärdendolmetscherin kann bei Bedarf extern angefordert werden
6	Diätetische Angebote
7	Dolmetscherdienst kann bei Bedarf extern angefordert werden
8	geeignete Betten für Patienten und Patientinnen mit besonderem Übergewicht oder besonderer Körpergröße (Übergröße, elektrisch verstellbar)
9	OP-Einrichtungen für Patienten und Patientinnen mit besonderem Übergewicht oder besonderer Körpergröße: Schleusen, OP-Tische
10	Hilfsgeräte zur Pflege für Patienten und Patientinnen mit besonderem Übergewicht oder besonderer Körpergröße, z. B. Patientenlifter
11	Aufzug mit Sprachansage/Braille-Beschriftung
12	Gut lesbare, große und kontrastreiche Beschriftung
13	Blindenleitsystem bzw. personelle Unterstützung für sehbehinderte oder blinde Menschen



14	Arbeit mit Piktogrammen
15	Hilfsmittel für Patienten und Patientinnen mit besonderem Übergewicht oder besonderer Körpergröße, z.B. Anti-Thrombosestrümpfe
16	Behandlungsmöglichkeiten durch fremdsprachiges Personal

A-8 Forschung und Lehre des Krankenhauses

A-8.1 Forschung und akademische Lehre

Akademische Lehre und weitere ausgewählte wissenschaftliche Tätigkeiten	
1	Dozenten/Lehrbeauftragungen an Hochschulen und Universitäten
	Lehrbeauftragungen am Universitätsklinikum Jena
2	Projektbezogene Zusammenarbeit mit Hochschulen und Universitäten
	kooperative Zusammenarbeit mit dem Universitätsklinikum Jena, Teilnahme an Qualitätssicherungsstudien mit der Universität Magdeburg (Rektumkarzinom, Magenkarzinom, elektive Pankreaschirurgie, Adipositaschirurgie, Appendizitis)
3	Studierendenausbildung (Famulatur/Praktisches Jahr)
	Med. Lehrbeauftragung der Friedrich-Schiller-Universität Jena
4	Teilnahme an multizentrischen Phase-III/IV-Studien
	Lichttherapie Lebermetastasen
5	Initiierung und Leitung von uni-/multizentrischen klinisch-wissenschaftlichen Studien
	interventionelle/ nicht-interventionelle klinische Studien im Bereich Kardiologie (Phase II / III / IV)
6	Teilnahme an multizentrischen Phase-I/II-Studien

A-8.2 Ausbildung in anderen Heilberufen



Ausbildungen in anderen Heilberufen	
1	<p>Gesundheits- und Krankenpfleger und Gesundheits- und Krankenpflegerin</p> <p>Die theoretische Ausbildung erfolgt in unserer eigenen Schule für Gesundheits- und Krankenpflegeberufe. Praktische Ausbildungseinheiten werden am Katholischen Krankenhaus sichergestellt sowie in kooperierenden Unternehmen.</p>
2	<p>Medizinisch-technischer-Radiologieassistent und Medizinisch-technische-Radiologieassistentin (MTRA)</p> <p>Unser Krankenhaus ist Praxispartner für diese Ausbildung.</p>
3	<p>Operationstechnischer Assistent und Operationstechnische Assistentin (OTA)</p> <p>Unser Krankenhaus ist Praxispartner für diese Ausbildung.</p>
4	<p>Krankengymnast und Krankengymnastin/Physiotherapeut und Physiotherapeutin</p> <p>Unser Krankenhaus ist Praxispartner für diese Ausbildung.</p>

A-9 Anzahl der Betten im gesamten Krankenhaus

Anzahl Betten:	428
----------------	-----

Zusätzlich verfügt das Katholische Krankenhaus "St. Johann Nepomuk" im Rahmen der psychiatrischen Versorgung über 30 teilstationäre tagesklinische Plätze. Die angegebenen Betten / Plätze entsprechen den Planbetten lt. Krankenhausplan des Freistaates Thüringen.

A-10 Gesamtfallzahlen

Vollstationäre Fallzahl:	17304
Teilstationäre Fallzahl:	223
Ambulante Fallzahl:	38209

Eventuelle Unterschiede zwischen Gesamtfallzahl des Krankenhauses und der Summe der Fallzahlen der Organisationseinheiten/Fachabteilungen können im Anwendungsbereich der Bundespflegesatzverordnung auf internen Verlegungen innerhalb der Psychiatrie/Psychosomatik beruhen.

A-11 Personal des Krankenhauses

A-11.1 Ärzte und Ärztinnen

Ärzte und Ärztinnen insgesamt (ohne Belegärzte und Belegärztinnen)			
Gesamt:	135,88	Maßgebliche wöchentliche tarifliche Arbeitszeiten:	40,00
Für die ambulante Versorgung halten wir keine eigenen Vollkräfte vor. Unser Personalbedarf bemisst sich nach der erforderlichen Mindestbesetzung für die stationäre Versorgung, eine Reduzierung ist daher nicht möglich, wohl aber die Mitversorgung ambulanter Patienten.			
Beschäftigungsverhältnis:	Mit: 132,93	Ohne: 2,95	
Versorgungsform:	Ambulant: 1,28	Stationär: 134,60	
- davon Fachärzte und Fachärztinnen			
Gesamt:	77,00		
Beschäftigungsverhältnis:	Mit: 74,05	Ohne: 2,95	
Versorgungsform:	Ambulant: 1,28	Stationär: 75,72	
Belegärzte und Belegärztinnen (nach § 121 SGB V)			
Anzahl in Personen:	0		
Ärzte und Ärztinnen, die keiner Fachabteilung zugeordnet sind			
Gesamt:	1,00		
Beschäftigungsverhältnis:	Mit: 1,00	Ohne: 0,00	
Versorgungsform:	Ambulant: 0,00	Stationär: 1,00	
- davon Fachärzte und Fachärztinnen, die keiner Fachabteilung zugeordnet sind			
Gesamt:	1,00		
Beschäftigungsverhältnis:	Mit: 1,00	Ohne: 0,00	
Versorgungsform:	Ambulant: 0,00	Stationär: 1,00	



A-11.2 Pflegepersonal

Maßgebliche wöchentliche tarifliche Arbeitszeiten:

40,00

Gesundheits- und Krankenpfleger und Gesundheits- und Krankenpflegerinnen (Ausbildungsdauer 3 Jahre) in Vollkräften

Gesamt: 317,15

*Beschäftigungs-
verhältnis:*

Mit: 317,15

Ohne: 0,00

Versorgungsform:

Ambulant: 43,01

Stationär: 284,31

Ohne Fachabteilungszuordnung:

Gesamt: 53,96

*Beschäftigungs-
verhältnis:*

Mit: 53,96

Ohne: 0,00

Versorgungsform:

Ambulant: 19,99

Stationär: 33,97

Gesundheits- und Kinderkrankenpfleger und Gesundheits- und Kinderkrankenpflegerinnen (Ausbildungsdauer 3 Jahre) in Vollkräften

Gesamt: 8,58

*Beschäftigungs-
verhältnis:*

Mit: 8,58

Ohne: 0,00

Versorgungsform:

Ambulant: 0,00

Stationär: 8,58

Ohne Fachabteilungszuordnung:

Gesamt: 0,00

*Beschäftigungs-
verhältnis:*

Mit: 0,00

Ohne: 0,00

Versorgungsform:

Ambulant: 0,00

Stationär: 0,00

Altenpfleger und Altenpflegerinnen (Ausbildungsdauer 3 Jahre) in Vollkräften

Gesamt: 4,00

*Beschäftigungs-
verhältnis:*

Mit: 4,00

Ohne: 0,00

Versorgungsform:

Ambulant: 0,00

Stationär: 4,00

Ohne Fachabteilungszuordnung:

Gesamt: 0,00

*Beschäftigungs-
verhältnis:*

Mit: 0,00

Ohne: 0,00

Versorgungsform:	Ambulant:	0,00	Stationär:	0,00
-------------------------	------------------	------	-------------------	------

Pflegeassistenten und Pflegeassistentinnen (Ausbildungsdauer 2 Jahre) in Vollkräften

Gesamt:	0,00			
----------------	------	--	--	--

Beschäftigungsverhältnis:	Mit:	0,00	Ohne:	0,00
----------------------------------	-------------	------	--------------	------

Versorgungsform:	Ambulant:	0,00	Stationär:	0,00
-------------------------	------------------	------	-------------------	------

Ohne Fachabteilungszuordnung:

Gesamt:	0,00			
----------------	------	--	--	--

Beschäftigungsverhältnis:	Mit:	0,00	Ohne:	0,00
----------------------------------	-------------	------	--------------	------

Versorgungsform:	Ambulant:	0,00	Stationär:	0,00
-------------------------	------------------	------	-------------------	------

Krankenpflegehelfer und Krankenpflegehelferinnen (Ausbildungsdauer 1 Jahr) in Vollkräften

Gesamt:	10,85			
----------------	-------	--	--	--

Beschäftigungsverhältnis:	Mit:	10,85	Ohne:	0,00
----------------------------------	-------------	-------	--------------	------

Versorgungsform:	Ambulant:	1,00	Stationär:	9,85
-------------------------	------------------	------	-------------------	------

Ohne Fachabteilungszuordnung:

Gesamt:	1,00			
----------------	------	--	--	--

Beschäftigungsverhältnis:	Mit:	1,00	Ohne:	0,00
----------------------------------	-------------	------	--------------	------

Versorgungsform:	Ambulant:	1,00	Stationär:	0,00
-------------------------	------------------	------	-------------------	------

Pflegehelfer und Pflegehelferinnen (Ausbildungsdauer ab 200 Std. Basiskurs) in Vollkräften

Gesamt:	2,00			
----------------	------	--	--	--

Beschäftigungsverhältnis:	Mit:	2,00	Ohne:	0,00
----------------------------------	-------------	------	--------------	------

Versorgungsform:	Ambulant:	0,00	Stationär:	2,00
-------------------------	------------------	------	-------------------	------

Ohne Fachabteilungszuordnung:

Gesamt:	0,00			
----------------	------	--	--	--

Beschäftigungsverhältnis:	Mit:	0,00	Ohne:	0,00
----------------------------------	-------------	------	--------------	------

Versorgungsform:	Ambulant:	0,00	Stationär:	0,00
-------------------------	------------------	------	-------------------	------

Entbindungspfleger und Hebammen (Ausbildungsdauer 3 Jahre) in Vollkräften

Gesamt:	8,00			
----------------	------	--	--	--

<i>Beschäftigungsverhältnis:</i>	Mit:	8,00	Ohne:	0,00
----------------------------------	-------------	------	--------------	------

<i>Versorgungsform:</i>	Ambulant:	0,00	Stationär:	8,00
-------------------------	------------------	------	-------------------	------

Ohne Fachabteilungszuordnung:

<i>Gesamt:</i>	0,00
----------------	------

<i>Beschäftigungsverhältnis:</i>	Mit:	0,00	Ohne:	0,00
----------------------------------	-------------	------	--------------	------

<i>Versorgungsform:</i>	Ambulant:	0,00	Stationär:	0,00
-------------------------	------------------	------	-------------------	------

Belegtenbindungspfleger und Beleghebammen in Personen zum Stichtag 31. Dezember des Berichtsjahres

<i>Anzahl in Personen:</i>	0
----------------------------	---

Operationstechnische Assistenten und Operationstechnische Assistentinnen (Ausbildungsdauer 3 Jahre) in Vollkräften

<i>Gesamt:</i>	4,80
----------------	------

<i>Beschäftigungsverhältnis:</i>	Mit:	4,80	Ohne:	0,00
----------------------------------	-------------	------	--------------	------

<i>Versorgungsform:</i>	Ambulant:	0,00	Stationär:	4,80
-------------------------	------------------	------	-------------------	------

Ohne Fachabteilungszuordnung:

<i>Gesamt:</i>	4,80
----------------	------

<i>Beschäftigungsverhältnis:</i>	Mit:	4,80	Ohne:	0,00
----------------------------------	-------------	------	--------------	------

<i>Versorgungsform:</i>	Ambulant:	0,00	Stationär:	4,80
-------------------------	------------------	------	-------------------	------

Medizinische Fachangestellte (Ausbildungsdauer 3 Jahre) in Vollkräften

<i>Gesamt:</i>	4,09
----------------	------

<i>Beschäftigungsverhältnis:</i>	Mit:	4,09	Ohne:	0,00
----------------------------------	-------------	------	--------------	------

<i>Versorgungsform:</i>	Ambulant:	4,09	Stationär:	0,00
-------------------------	------------------	------	-------------------	------

Ohne Fachabteilungszuordnung:

<i>Gesamt:</i>	3,09
----------------	------

<i>Beschäftigungsverhältnis:</i>	Mit:	3,09	Ohne:	0,00
----------------------------------	-------------	------	--------------	------

<i>Versorgungsform:</i>	Ambulant:	3,09	Stationär:	0,00
-------------------------	------------------	------	-------------------	------

A-11.3 Angaben zu ausgewähltem therapeutischen Personal in Psychiatrie und Psychosomatik

Diplom-Psychologen und Diplom-Psychologinnen				
Gesamt:		7,82		
Beschäftigungsverhältnis:	Mit:	7,73	Ohne:	0,09
Versorgungsform:	Ambulant:	1,09	Stationär:	6,73
Klinische Neuropsychologen und Klinische Neuropsychologinnen				
Gesamt:		0,00		
Beschäftigungsverhältnis:	Mit:	0,00	Ohne:	0,00
Versorgungsform:	Ambulant:	0,00	Stationär:	0,00
Psychologische Psychotherapeuten und Psychologische Psychotherapeutinnen				
Gesamt:		0,45		
Beschäftigungsverhältnis:	Mit:	0,45	Ohne:	0,00
Versorgungsform:	Ambulant:	0,00	Stationär:	0,45
Kinder- und Jugendlichenpsychotherapeuten und Kinder- und Jugendlichenpsychotherapeutinnen				
Gesamt:		0,00		
Beschäftigungsverhältnis:	Mit:	0,00	Ohne:	0,00
Versorgungsform:	Ambulant:	0,00	Stationär:	0,00
Psychotherapeuten und Psychotherapeutinnen in Ausbildung während der praktischen Tätigkeit (gemäß § 8 Absatz 3, Nr. 3 Psychotherapeutengesetz - PsychThG)				
Gesamt:		1,50		
Beschäftigungsverhältnis:	Mit:	1,50	Ohne:	0,00
Versorgungsform:	Ambulant:	0,00	Stationär:	1,50
Ergotherapeuten				
Gesamt:		6,66		
Beschäftigungsverhältnis:	Mit:	6,66	Ohne:	0,00
Versorgungsform:	Ambulant:	2,00	Stationär:	4,66

Bewegungstherapeuten, Krankengymnasten, Physiotherapeuten

Gesamt:		2,03		
Beschäftigungsverhältnis:	Mit:	2,03	Ohne:	0,00
Versorgungsform:	Ambulant:	0,00	Stationär:	2,03

Sozialarbeiter, Sozialpädagogen

Gesamt:		3,85		
Beschäftigungsverhältnis:	Mit:	3,85	Ohne:	0,00
Versorgungsform:	Ambulant:	0,63	Stationär:	3,22

A-11.4 Spezielles therapeutisches Personal

Diätassistent und Diätassistentin

Gesamt:		2,00		
Beschäftigungsverhältnis:	Mit:	2,00	Ohne:	0,00
Versorgungsform:	Ambulant:	0,00	Stationär:	2,00

Ergotherapeut und Ergotherapeutin

Gesamt:		6,66		
Beschäftigungsverhältnis:	Mit:	6,66	Ohne:	0,00
Versorgungsform:	Ambulant:	2,00	Stationär:	4,66

Medizinisch-technischer Assistent für Funktionsdiagnostik und Medizinisch-technische Assistentin für Funktionsdiagnostik (MTAF)

Gesamt:		5,00		
Beschäftigungsverhältnis:	Mit:	5,00	Ohne:	0,00
Versorgungsform:	Ambulant:	0,00	Stationär:	5,00

Medizinisch-technischer Laboratoriumsassistent und Medizinisch-technische Laboratoriumsassistentin (MTLA)

Gesamt:		10,61		
Beschäftigungsverhältnis:	Mit:	10,61	Ohne:	0,00
Versorgungsform:	Ambulant:	0,00	Stationär:	10,61

Medizinisch-technischer Radiologieassistent und Medizinisch-technische Radiologieassistentin (MTRA)

Gesamt:		12,71		
Beschäftigungsverhältnis:	Mit:	12,71	Ohne:	0,00
Versorgungsform:	Ambulant:	0,00	Stationär:	12,71

Pädagoge und Pädagogin/Lehrer und Lehrerin

Gesamt:		4,38		
Beschäftigungsverhältnis:	Mit:	4,38	Ohne:	0,00
Versorgungsform:	Ambulant:	0,00	Stationär:	4,38

Physiotherapeut und Physiotherapeutin

Gesamt:		9,53		
Beschäftigungsverhältnis:	Mit:	9,53	Ohne:	0,00
Versorgungsform:	Ambulant:	0,00	Stationär:	9,53

Diplom-Psychologe und Diplom-Psychologin

Gesamt:		9,26		
Beschäftigungsverhältnis:	Mit:	9,10	Ohne:	0,16
Versorgungsform:	Ambulant:	1,09	Stationär:	8,17

Psychologischer Psychotherapeut und Psychologische Psychotherapeutin

Gesamt:		0,45		
Beschäftigungsverhältnis:	Mit:	0,45	Ohne:	0,00
Versorgungsform:	Ambulant:	0,00	Stationär:	0,45

Sozialarbeiter und Sozialarbeiterin

Gesamt:		7,33		
Beschäftigungsverhältnis:	Mit:	7,33	Ohne:	0,00
Versorgungsform:	Ambulant:	0,63	Stationär:	6,70

Personal mit Weiterbildung zum Diabetesberater/ zur Diabetesberaterin

Gesamt:		1,00		
Beschäftigungsverhältnis:	Mit:	1,00	Ohne:	0,00

Versorgungsform:	Ambulant:	0,00	Stationär:	1,00
-------------------------	------------------	------	-------------------	------

Personal mit Zusatzqualifikation nach Bobath oder Vojta

Gesamt:	0,88
----------------	------

Beschäftigungsverhältnis:	Mit:	0,88	Ohne:	0,00
----------------------------------	-------------	------	--------------	------

Versorgungsform:	Ambulant:	0,00	Stationär:	0,88
-------------------------	------------------	------	-------------------	------

Personal mit Zusatzqualifikation in der Manualtherapie

Gesamt:	0,49
----------------	------

Beschäftigungsverhältnis:	Mit:	0,49	Ohne:	0,00
----------------------------------	-------------	------	--------------	------

Versorgungsform:	Ambulant:	0,00	Stationär:	0,49
-------------------------	------------------	------	-------------------	------

Personal mit Zusatzqualifikation in der Stomatherapie

Gesamt:	2,88
----------------	------

Beschäftigungsverhältnis:	Mit:	2,88	Ohne:	0,00
----------------------------------	-------------	------	--------------	------

Versorgungsform:	Ambulant:	0,00	Stationär:	2,88
-------------------------	------------------	------	-------------------	------

Personal mit Zusatzqualifikation im Wundmanagement

Gesamt:	4,08
----------------	------

Beschäftigungsverhältnis:	Mit:	4,08	Ohne:	0,00
----------------------------------	-------------	------	--------------	------

Versorgungsform:	Ambulant:	0,00	Stationär:	4,08
-------------------------	------------------	------	-------------------	------

Psychotherapeuten und Psychotherapeutinnen in Ausbildung während der praktischen Tätigkeit (gemäß § 8 Abs. 3, Nr. 3 PsychThG)

Gesamt:	1,50
----------------	------

Beschäftigungsverhältnis:	Mit:	1,50	Ohne:	0,00
----------------------------------	-------------	------	--------------	------

Versorgungsform:	Ambulant:	0,00	Stationär:	1,50
-------------------------	------------------	------	-------------------	------

A-12 Umgang mit Risiken in der Patientenversorgung

A-12.1 Qualitätsmanagement

A-12.1.1 Verantwortliche Person

Name/Funktion:	Sven Kordon, Abteilungsleiter PQM
Telefon:	0361 6541061
Fax:	0361 6541081
E-Mail:	skordon@kkh-erfurt.de

A-12.1.2 Lenkungsgremium

Gibt es eine zentrale Arbeitsgruppe in Form eines Lenkungsgremiums bzw. einer Steuergruppe, die sich regelmäßig zum Thema austauscht:	Ja
---	----

Wenn ja:

Beteiligte Abteilungen/Funktionsbereiche:	alle Führungskräfte des Hauses
Tagungsfrequenz des Gremiums:	quartalsweise

A-12.2 Klinisches Risikomanagement

A-12.2.1 Verantwortliche Person

Für das klinische Risikomanagement verantwortliche Person:	entspricht den Angaben zum Qualitätsmanagement
--	--

A-12.2.2 Lenkungsgremium

Gibt es eine zentrale Arbeitsgruppe in Form eines Lenkungsgremiums bzw. einer Steuergruppe, die sich regelmäßig zum Thema Risikomanagement austauscht:	ja – Arbeitsgruppe nur Risikomanagement
--	---

Arbeitsgruppe fürs Risikomanagement:

<i>Beteiligte Abteilungen/Funktionsbereiche:</i>	Beauftragte Risikomanager aus den Bereichen, z. B. EDV, Technik, Pflege, Ärzte, Hygiene, Zentralsterilisation, Apotheke
<i>Tagungsfrequenz des Gremiums:</i>	monatlich

A-12.2.3 Instrumente und Maßnahmen

	Instrument bzw. Maßnahme
1	Übergreifende Qualitäts- und/oder Risikomanagement-Dokumentation (QM/RM-Dokumentation) liegt vor Name der Verfahrensbeschreibung/SOP: Verfahrensanweisung "Risikomanagement" Letzte Aktualisierung: 31.05.2016
2	Klinisches Notfallmanagement Name der Verfahrensbeschreibung/SOP: "Notfallmanagement" Letzte Aktualisierung: 01.07.2018
3	Verwendung standardisierter Aufklärungsbögen
4	Anwendung von standardisierten OP-Checklisten
5	Vorgehensweise zur Vermeidung von Eingriffs- und Patientenverwechslungen Name der Verfahrensbeschreibung/SOP: Sicherheits Checkliste - OP Letzte Aktualisierung: 07.05.2018
6	Entlassungsmanagement Name der Verfahrensbeschreibung/SOP: "Entlassung und Verlegung der Patienten" Letzte Aktualisierung: 19.05.2018
7	Mitarbeiterbefragungen
8	Strukturierte Durchführung von interdisziplinären Fallbesprechungen/-konferenzen
9	Sturzprophylaxe Name der Verfahrensbeschreibung/SOP: Verfahrensanweisung Expertenstandard Sturzprophylaxe Letzte Aktualisierung: 31.07.2016
10	Nutzung eines standardisierten Konzepts zur Dekubitusprophylaxe (z. B. "Expertenstandard Dekubitusprophylaxe in der Pflege") Name der Verfahrensbeschreibung/SOP: Verfahrensanweisung Expertenstandard Dekubitusprophylaxe Letzte Aktualisierung: 24.04.2016
11	Standards für Aufwachphase und postoperative Versorgung Name der Verfahrensbeschreibung/SOP: Verfahrensanweisung Verlängerte Überwachung im Aufwachraum bei medizinischer Notwendigkeit Letzte Aktualisierung: 13.10.2017

12	Regelmäßige Fortbildungs- und Schulungsmaßnahmen
13	Schmerzmanagement
	Name der Verfahrensbeschreibung/SOP: "Postoperative Schmerztherapie" Letzte Aktualisierung: 13.05.2018

Zu RM10: Strukturierte Durchführung von interdisziplinären Fallbesprechungen/-konferenzen:

<input checked="" type="checkbox"/>	Tumorkonferenzen
<input checked="" type="checkbox"/>	Mortalitäts- und Morbiditätskonferenzen
<input type="checkbox"/>	Pathologiebesprechungen
<input checked="" type="checkbox"/>	Palliativbesprechungen
<input checked="" type="checkbox"/>	Qualitätszirkel
<input type="checkbox"/>	Andere

A-12.2.3.1 Einsatz eines einrichtungsinternen Fehlermeldesystems

Wird in der Einrichtung ein internes Fehlermeldesystem eingesetzt?	Ja
--	----

Einsatz eines einrichtungsinternen Fehlermeldesystems:

	Instrument bzw. Maßnahme
1	Dokumentation und Verfahrensanweisungen zum Umgang mit dem Fehlermeldesystem liegen vor Letzte Aktualisierung: 02.05.2019
2	Interne Auswertungen der eingegangenen Meldungen Intervall: monatlich

Details:

Gremium, das die gemeldeten Ereignisse regelmäßig bewertet:	Ja
Wenn ja, Tagungsfrequenz des Gremiums:	monatlich
Umgesetzte Veränderungsmaßnahmen bzw. sonstige konkrete Maßnahmen zur Verbesserung der Patientensicherheit:	Einführung einer Software zur Triagierung in der Notaufnahme mit Umbau des Bereiches und Schulung aller Mitarbeiter

A-12.2.3.2 Teilnahme an einrichtungsübergreifenden Fehlermeldesystemen

Einrichtungsübergreifendes Fehlermeldesystem (Critical Incident Reporting System/CIRS):

Teilnahme an einem einrichtungsübergreifenden Fehlermeldesystem:	Ja
--	----

Genutzte Systeme:

	Bezeichnung
1	KH-CIRS (Deutsche Krankenhausgesellschaft, Aktionsbündnis Patientensicherheit, Deutscher Pflegerat, Bundesärztekammer, Kassenärztliche Bundesvereinigung)
2	EF00: CIRS-Netz der LÄK Thüringen e.V.

Gremium zur Bewertung der gemeldeten Ereignisse:

Gibt es ein Gremium, das die gemeldeten Ereignisse regelmäßig bewertet:	Ja
Wenn ja, Tagungsfrequenz des Gremiums:	monatlich

A-12.3 Hygienebezogene und infektionsmedizinische Aspekte

A-12.3.1 Hygienepersonal

Personal	Anzahl
Krankenhaustygeniker und Krankenhaustygenikerinnen	1
Hygienebeauftragte Ärzte und hygienebeauftragte Ärztinnen	4
Hygienefachkräfte (HFK)	2
Hygienebeauftragte in der Pflege	2

A-12.3.1.1 Hygienekommission

<i>Wurde eine Hygienekommission eingerichtet?</i>	Ja
<i>Wenn ja, Tagungsfrequenz der Hygienekommission:</i>	halbjährlich

Kontaktdaten des Kommissionsvorsitzenden:

<i>Name/Funktion:</i>	Dr. med. Jörg Pertschy, Ärztlicher Direktor
<i>Telefon:</i>	0361 654 1201
<i>Fax:</i>	0361 654 1084
<i>E-Mail:</i>	jpertschy@kkh-erfurt.de

A-12.3.2 Weitere Informationen zur Hygiene

A-12.3.2.1 Vermeidung gefäßkatheterassoziierter Infektionen

Standortspezifischer Standard zur Hygiene bei ZVK-Anlage liegt vor:

Auswahl: Ja

Der Standard thematisiert insbesondere:

	Option	Auswahl
1	Hygienische Händedesinfektion	Ja
2	Hautdesinfektion (Hautantiseptik) der Kathetereinstichstelle mit adäquatem Hautantiseptikum	Ja
3	Beachtung der Einwirkzeit	Ja

Anwendung weiterer Hygienemaßnahmen:

	Option	Auswahl
1	Sterile Handschuhe	Ja
2	Steriler Kittel	Ja
3	Kopfhaube	Ja
4	Mund-Nasen-Schutz	Ja
5	Steriles Abdecktuch	Ja

Der Standard wurde durch die Geschäftsführung oder die Hygienekommission autorisiert:

Auswahl: Ja

Standortspezifischer Standard für die Überprüfung der Liegedauer von zentralen Venenverweilkathetern liegt vor:

Auswahl: Ja

Der Standard wurde durch die Geschäftsführung oder die Hygienekommission autorisiert:

Auswahl: Ja

A-12.3.2.2 Durchführung von Antibiotikaprofylaxe und Antibiotikatherapie

	Option	Auswahl
1	Standortspezifische Leitlinie zur Antibiotikatherapie liegt vor.	Ja
2	Die Leitlinie ist an die aktuelle lokale/hauseigene Resistenzlage angepasst.	Ja
3	Die Leitlinie wurde durch die Geschäftsführung oder die Arzneimittelkommission oder die Hygienekommission autorisiert.	Ja

Standortspezifischer Standard zur perioperativen Antibiotikaprofylaxe liegt vor:

Auswahl: Ja

Der Standard thematisiert insbesondere:

	Option	Auswahl
1	Indikationsstellung zur Antibiotikaprofylaxe	Ja
2	Zu verwendende Antibiotika (unter Berücksichtigung des zu erwartenden Keimspektrums und der lokalen/regionalen Resistenzlage)	Ja
3	Zeitpunkt/Dauer der Antibiotikaprofylaxe	Ja

Der Standard wurde durch die Geschäftsführung oder die Arzneimittelkommission oder die Hygienekommission autorisiert:

Auswahl: Ja

Die standardisierte Antibiotikaphylaxe wird bei jedem operierten Patienten und jeder operierten Patientin mittels Checkliste (z.B. anhand der "WHO Surgical Checklist" oder anhand eigener/adaptierter Checklisten) strukturiert überprüft:

Auswahl: Ja

A-12.3.2.3 Umgang mit Wunden

Standortspezifischer Standard zur Wundversorgung und Verbandwechsel liegt vor:

Auswahl: Ja

Der interne Standard thematisiert insbesondere:

	Option	Auswahl
1	Hygienische Händedesinfektion (vor, ggf. während und nach dem Verbandwechsel)	Ja
2	Verbandwechsel unter aseptischen Bedingungen (Anwendung aseptischer Arbeitstechniken (No-Touch-Technik, sterile Einmalhandschuhe))	Ja
3	Antiseptische Behandlung von infizierten Wunden	Ja
4	Prüfung der weiteren Notwendigkeit einer sterilen Wundauflage	Ja
5	Meldung an den Arzt oder die Ärztin und Dokumentation bei Verdacht auf eine postoperative Wundinfektion	Ja

Der interne Standard wurde durch die Geschäftsführung oder die Arzneimittelkommission oder die Hygienekommission autorisiert:

Auswahl: Ja

A-12.3.2.4 Händedesinfektion

Der Händedesinfektionsmittelverbrauch wurde auf allen Allgemeinstationen erhoben: Ja

Händedesinfektionsmittelverbrauch auf allen
Allgemeinstationen (Einheit: ml/
Patiententag): 27,36

Angabe des
Händedesinfektionsmittelverbrauchs auf
allen Intensivstationen: Ja

Händedesinfektionsmittelverbrauch auf allen
Intensivstationen (Einheit: ml/Patiententag): 147,65

Die Erfassung des Händedesinfektionsmittelverbrauchs erfolgt auch stationsbezogen:

Auswahl: Nein

A-12.3.2.5 Umgang mit Patienten mit multiresistenten Erregern (MRE)

	Option	Auswahl
1	Die standardisierte Information der Patienten und Patientinnen mit einer bekannten Besiedlung oder Infektion durch Methicillinresistente Staphylokokkus aureus (MRSA) erfolgt z. B. durch die Flyer der MRSA-Netzwerke (www.rki.de/DE/Content/Infekt/Krankenhaushygiene/Netzwerke/Netzwerke_node.html).	Ja
2	Ein standortspezifisches Informationsmanagement bzgl. MRSA-besiedelter Patienten und Patientinnen liegt vor (standortspezifisches Informationsmanagement meint, dass strukturierte Vorgaben existieren, wie Informationen zu Besiedlung oder Infektionen mit resistenten Erregern am Standort anderen Mitarbeitern und Mitarbeiterinnen des Standorts zur Vermeidung der Erregerverbreitung kenntlich gemacht werden)	Ja

Umgang mit Patienten mit MRE (2):

	Option	Auswahl
1	Es erfolgt ein risikoadaptiertes Aufnahmescreening auf der Grundlage der aktuellen RKI-Empfehlungen.	Ja
2	Es erfolgen regelmäßige und strukturierte Schulungen der Mitarbeiter und Mitarbeiterinnen zum Umgang mit von MRSA / MRE / Noro-Viren besiedelten Patienten und Patientinnen	Ja

A-12.3.2.6 Hygienebezogenes Risikomanagement

	Instrument bzw. Maßnahme
1	Schulungen der Mitarbeiter zu hygienebezogenen Themen
	z. B. Maßnahmen bei Infektionserkrankungen
2	Teilnahme an anderen regionalen, nationalen oder internationalen Netzwerken zur Prävention von nosokomialen Infektionen
	Name: ABS-Netzwerk der DGKH, RAI (Uni Jena), Sepsisstudie (Uni Jena)
	z. B. Maßnahmen bei Infektionserkrankungen
3	Jährliche Überprüfung der Aufbereitung und Sterilisation von Medizinprodukten
	z. B. Maßnahmen bei Infektionserkrankungen

A-12.4 Patientenorientiertes Lob- und Beschwerdemanagement

	Lob- und Beschwerdemanagement	Erfüllt?
1	Im Krankenhaus ist ein strukturiertes Lob- und Beschwerdemanagement eingeführt.	Ja
2	Im Krankenhaus existiert ein schriftliches, verbindliches Konzept zum Beschwerdemanagement (Beschwerdestimulierung, Beschwerdeannahme, Beschwerdebearbeitung, Beschwerdeauswertung).	Ja
3	Das Beschwerdemanagement regelt den Umgang mit mündlichen Beschwerden.	Ja
4	Das Beschwerdemanagement regelt den Umgang mit schriftlichen Beschwerden.	Ja
5	Die Zeitziele für die Rückmeldung an die Beschwerdeführer oder Beschwerdeführerinnen sind schriftlich definiert.	Ja
6	Eine Ansprechperson für das Beschwerdemanagement mit definierten Verantwortlichkeiten und Aufgaben ist benannt.	Ja
7	Ein Patientenfürsprecher oder eine Patientenfürsprecherin mit definierten Verantwortlichkeiten und Aufgaben ist benannt.	Ja
	Frau Gudrun Kestel	
8	Anonyme Eingabemöglichkeiten von Beschwerden	Ja
	http://www.kkh-erfurt.de/qualitaet/lobkritik/	
9	Patientenbefragungen	Ja
10	Einweiserbefragungen	Ja

Ansprechperson mit definierten Verantwortlichkeiten und Aufgaben:

<i>Name/Funktion:</i>	Rita-Maria Vogt, Qualitätsmanagementbeauftragte
<i>Telefon:</i>	0361 654 1047
<i>Fax:</i>	0361 654 1081
<i>E-Mail:</i>	rvogt@kkh-erfurt.de

Patientenfürsprecher mit definierten Verantwortlichkeiten und Aufgaben:

<i>Name/Funktion:</i>	Gudrun Kestel, Patientenfürsprecherin
<i>Telefon:</i>	0151 40555383
<i>Fax:</i>	
<i>E-Mail:</i>	patientenfuersprecherin@kkh-erfurt.de

A-12.5 Arzneimitteltherapiesicherheit (AMTS)

A-12.5.1 Verantwortliches Gremium

Art des Gremiums:	Arzneimittelkommission
-------------------	------------------------

A-12.5.2 Verantwortliche Person

Wurde eine verantwortliche Person festgelegt?	ja – eigenständige Position AMTS
---	----------------------------------

Kontaktdaten:

Name/Funktion:	Dr. med. Jörg Pertschy, Ärztlicher Direktor, Chefarzt der Klinik für Allgemein-, Visceral-, Thorax- und Gefäßchirurgie
Telefon:	0361 6541201
Fax:	0361 6541084
E-Mail:	chirurgie@kkh-erfurt.de

A-12.5.3 Pharmazeutisches Personal

Anzahl Apotheker:	2
Anzahl weiteres pharmazeutisches Personal:	3

A-12.5.4 Instrumente und Maßnahmen

	Instrument bzw. Maßnahme
1	Elektronische Unterstützung des Aufnahme- und Anamnese-Prozesses (z. B. Einlesen von Patientenstammdaten oder Medikationsplan, Nutzung einer Arzneimittelwissensdatenbank, Eingabemaske für Arzneimittel oder Anamneseinformationen)
2	Möglichkeit einer elektronischen Verordnung, d. h. strukturierte Eingabe von Wirkstoff (oder Präparatename), Form, Dosis, Dosisfrequenz (z. B. im KIS, in einer Verordnungssoftware)
3	Elektronische Dokumentation der Verabreichung von Arzneimitteln
4	Maßnahmen zur Sicherstellung einer lückenlosen Arzneimitteltherapie nach Entlassung

Zu AS13: Maßnahmen zur Sicherstellung einer lückenlosen Arzneimitteltherapie nach Entlassung:

<input checked="" type="checkbox"/>	Aushändigung von arzneimittelbezogenen Informationen für die Weiterbehandlung und Anschlussversorgung des Patienten im Rahmen eines (ggf. vorläufigen) Entlassbriefs
<input type="checkbox"/>	Aushändigung von Patienteninformationen zur Umsetzung von Therapieempfehlungen
<input checked="" type="checkbox"/>	Aushändigung des Medikationsplans
<input checked="" type="checkbox"/>	bei Bedarf Arzneimittel-Mitgabe oder Ausstellung von Entlassrezepten
<input type="checkbox"/>	Sonstiges

A-13 Besondere apparative Ausstattung

	Apparative Ausstattung	Umgangssprachliche Bezeichnung	24h verfügbar
1	Computertomograph (CT)	Schichtbildverfahren im Querschnitt mittels Röntgenstrahlen	Ja
2	Elektroenzephalographiegerät (EEG)	Hirnstrommessung	Ja
3	Angiographiegerät/DSA	Gerät zur Gefäßdarstellung	Ja
4	Gerät für Nierenersatzverfahren	Gerät zur Blutreinigung bei Nierenversagen (Dialyse)	Ja
	z.B. Hämofiltration, Dialyse, Peritonealdialyse		
5	Magnetresonanztomograph (MRT)	Schnittbildverfahren mittels starker Magnetfelder und elektro-magnetischer Wechselfelder	Ja
6	Uroflow/Blasendruckmessung/ Urodynamischer Messplatz	Harnflussmessung	
7	offener Ganzkörper- Magnetresonanztomograph		Ja
8	Elektrophysiologischer Messplatz mit EMG, NLG, VEP, SEP, AEP	Messplatz zur Messung feinsten elektrischer Potentiale im Nervensystem, die durch eine Anregung von einem der fünf Sinne hervorgerufen wurden	
9	Gerät zur Lungenersatztherapie/ - unterstützung		Ja
	z. B. ECMO/ECLA		
10	Kapselendoskop	Verschluckbares Spiegelgerät zur Darmspiegelung	
11	Lithotripter (ESWL)	Stoßwellen-Steinerstörung	
12	Linksherzkatheterlabor (X)	Gerät zur Darstellung der linken Herzkammer und der Herzkranzgefäße	Ja
13	Radiofrequenzablation (RFA) und/oder andere Thermoablationsverfahren	Gerät zur Gewebeerstörung mittels Hochtemperaturtechnik	

B

Struktur- und
Leistungsdaten der
Organisationseinheiten/
Fachabteilungen

B-[1] Klinik für Allgemein-, Visceral-, Thorax- und Gefäßchirurgie

B-[1].1 Name der Organisationseinheit / Fachabteilung

<i>Abteilungsart:</i>	Hauptabteilung
<i>Name der Organisationseinheit/ Fachabteilung:</i>	Klinik für Allgemein-, Visceral-, Thorax- und Gefäßchirurgie
<i>Straße:</i>	Haarbergstraße
<i>Hausnummer:</i>	72
<i>PLZ:</i>	99097
<i>Ort:</i>	Erfurt
<i>URL:</i>	https://www.kkh-erfurt.de/medizin/kliniken/klinik-fuer-allgemein-visceral-thorax-und-gefaesschirurgie/

Klinik für Allgemein-, Visceral-, Thorax- und Gefäßchirurgie

Das Team der Klinik für Allgemein-, Visceral-, Thorax- und Gefäßchirurgie ist Ansprechpartner für Haus- und Fachärzte der Stadt Erfurt und des Umkreises bei Erkrankungen des Bauchraumes, des Halses, des Brustkorbs und der Gefäße. Einer der Schwerpunkte der Klinik ist die minimal-invasive Chirurgie bei Erkrankungen der Gallenblase, des Magens, des Blinddarms, des Dünn- und Dickdarms und der Schilddrüse sowie bei Leisten- und Narbenbrüchen.

Für den Bereich der Gallenblasen und Blinddarmoperationen wurde die Klinik, wie in den Vorjahren, vom wissenschaftlichen Institut der AOK mit einer "überdurchschnittlichen Qualität" bewertet. Die Grundlage für die ausgesprochen positive Bewertung war die Auswertung der Daten aus der "Qualitätssicherung mit Routinedaten QSR", ein Verfahren, das auch mögliche Komplikationen außerhalb des Krankenhauses (Nachbehandlung beim Haus-/Facharzt, Wiedereinweisung in ein anderes Krankenhaus) einbezieht. Weitere Informationen befinden sich auf der Internet-Seite "www.aok-krankenhausnavigator.de"

Im Bereich der morbiden Adipositas, der einen besonderen Behandlungsschwerpunkt der Klinik darstellt, kommen im Rahmen eines Behandlungskonzeptes (Innere Medizin, Diabetologie, Physiotherapie, Ernährungsberatung) die gesamten operativen Möglichkeiten einschließlich Magenballon, Magenband, Magenschlauchbildung, sowie Bypassverfahren zur Anwendung.

Kontakt:

Chefarzt: Dr. med. Jörg Pertschy

Telefon: (0361) 654-1201

Fax: (0361) 654-1084

E-Mail: visceralchirurgie@kkh-erfurt.de

Sprechstunden der Klinik:

Chefarztsprechstunde (privat)

Mittwoch 8:30 - 10:00 Uhr

Donnerstag 16:00 - 17:00 Uhr

Aufnahmesprechstunde (prä- / poststationär)

Montag - Freitag 8:00 - 15:30 Uhr

Schilddrüsenprechstunde

Dienstag 14:00 - 16:30 Uhr

Adipositasprechstunde

Mittwoch 14:00 - 16:00 Uhr

Donnerstag 16:00 - 17:00 Uhr

Einen weiteren Schwerpunktbereich der Klinik bildet die Therapie von Tumorkranken. Neben der Operation sämtlicher bösartiger Erkrankungen des Bauchraumes (einschl. Leber, Bauchspeicheldrüse, Brustkorb, Körperoberfläche und Schilddrüse) ist die Klinik federführend am von der Deutschen Krebsgesellschaft zertifizierten Darmzentrum des Katholischen Krankenhauses beteiligt.

Dies beinhaltet unter anderem die Einbindung in eine wöchentliche Tumorkonferenz sowie die Entwicklung und Durchführung interdisziplinärer und komplexer Therapieangebote. Im Bereich der Gefäßchirurgie wird das komplette Leistungsspektrum der chirurgischen und endovaskulären Eingriffe an allen Gefäßen außerhalb des Thoraxraumes angeboten. Ferner gehören Kombinationseingriffe sowie Shunt- und Varizenoperationen zum Behandlungsspektrum der Klinik.

Zudem besteht in der neuen Ambulanz "St. Nepomuk" die Möglichkeit ambulanter Operationen. Außerdem wird hier im Rahmen der prä- und poststationären Behandlung eine umfangreiche Sprechstunde vorgehalten, für die auch individuelle Termine vergeben werden. Ergänzt wird das ambulante Angebot durch eine Gefäß-, Schilddrüsen-, Adipositas-, Proktologie- und eine Chefarzt-Sprechstunde.

Venen- und Varizensprechstunde

Dienstag 9:00 - 12:00 Uhr (vorw. Venensprechtag)

Freitag 13:00 - 15:00 Uhr

Gefäßsprechstunde

Donnerstag 9:00 - 12:00 Uhr

Pankreassprechstunde

Donnerstag 16:00 - 17:00 Uhr

Enddarmsprechstunde

Montag 13:00 - 15:00 Uhr

Anmeldung zu allen Sprechstunden unter

Telefon (0361) 654-1201

B-[1].1.1 Fachabteilungsschlüssel

	Fachabteilungsschlüssel
1	(1500) Allgemeine Chirurgie

B-[1].1.2 Name des Chefarztes/des leitenden Belegarztes

Namen und Kontaktdaten des Chefarztes bzw. der Chefärzte:

Name/Funktion:	Dr. med. Jörg Pertschy, Chefarzt
Telefon:	0361 654 1201
Fax:	0361 654 1081
E-Mail:	visceralchirurgie@kkh-erfurt.de
Adresse:	Haarbergstraße 72
PLZ/Ort:	99097 Erfurt
URL:	https://www.kkh-erfurt.de/medizin/kliniken/klinik-fuer-allgemein-visceral-thorax-und-gefaesschirurgie/addressBack/32/addressShow/40/

B-[1].2 Zielvereinbarungen mit leitenden Ärzten und Ärztinnen

<i>Das Krankenhaus hält sich bei der Vereinbarung von Verträgen mit leitenden Ärzten und Ärztinnen dieser Organisationseinheit/Fachabteilung an die Empfehlung der DKG vom 17. September 2014 nach § 135c SGB V:</i>	Mit den leitenden Ärzten und Ärztinnen wurden Zielvereinbarungen entsprechend Empfehlungen der DKG vom 17. September 2014 nach § 135c SGB V geschlossen
--	---

B-[1].3 Medizinische Leistungsangebote der Organisationseinheit/Fachabteilung

	Medizinische Leistungsangebote
1	24 Stunden Bereitschaftsdienst und Notfallversorgung
2	Lungenchirurgie
3	Operationen wegen Thoraxtrauma
4	Thorakoskopische Eingriffe
5	Aortenaneurysmachirurgie
6	Offen chirurgische und endovaskuläre Behandlung von Gefäßerkrankungen
7	Konservative Behandlung von arteriellen Gefäßerkrankungen
8	Diagnostik und Therapie von venösen Erkrankungen und Folgeerkrankungen

9	Endokrine Chirurgie
10	Magen-Darm-Chirurgie Inklusive sämtlicher bösartiger und gutartiger Erkrankungen sowie Behandlung von krankhaftem Übergewicht (Adipositas) durch Anwendung der gesamten Behandlungsmöglichkeiten einschließlich Magenballon, Magenband und Magenbypass.
11	Leber-, Gallen-, Pankreaschirurgie Komplexe Behandlungsmöglichkeiten aller Erkrankungen
12	Tumorchirurgie Operationen aller bösartigen Erkrankungen d. Bauchraumes Magendarmtraktes, d. Leber, Bauchspeicheldrüse, d. Brustkorbes, d. Körperoberfläche Schilddrüse. Gewährleistung sämtlicher Möglichkeiten d. Zusatzbehandlung vor nach einer OP inkl. d. Portimplantation sowie psychoonkologischer Betreuung
13	Behandlung von Dekubitalgeschwüren Behandlung mit modernen Verbandstechniken z.B. einer Vakuum-Saugdrainagebehandlung
14	Minimalinvasive laparoskopische Operationen Bei Erkrankungen der Gallenblase, des Magens, des Blinddarmes, des Dünn- und Dickdarmes sowie bei Leistenbrüchen, bei krankhaftem Übergewicht und im Bereich des Brustkorbes bei Erkrankungen der Lunge und des Zwerchfells.
15	Minimalinvasive endoskopische Operationen
16	Plastisch-rekonstruktive Eingriffe
17	Spezialsprechstunde Beratung, bei Fragen der operativen Therapie von Patienten mit Tumorerkrankungen des Darms, zu Therapieoptionen bei Stuhlinkontinenz, bei krankhaftem Übergewicht (Adipositas), Prä-operative Beratung zu Schilddrüsenerkrankungen und Gefäßsprechstunde.
18	Adipositaschirurgie
19	Dialyseshuntchirurgie
20	Portimplantation
21	Chirurgische Intensivmedizin

B-[1].4 Fachabteilungsspezifische Aspekte der Barrierefreiheit der Organisationseinheit/Fachabteilung

Die Aspekte der Barrierefreiheit entsprechen den Angaben in Kapitel A-7.

B-[1].5 Fallzahlen der Organisationseinheit / Fachabteilung

Vollstationäre Fallzahl:	2626
Teilstationäre Fallzahl:	0

B-[1].6 Hauptdiagnosen nach ICD

	ICD	Bezeichnung	Fallzahl
1	K80	Cholelithiasis	276
2	K40	Hernia inguinalis	166
3	I70	Atherosklerose	159
4	E04	Sonstige nichttoxische Struma	158
5	I83	Varizen der unteren Extremitäten	148
6	K35	Akute Appendizitis	105
7	K57	Divertikulose des Darmes	101
8	K43	Hernia ventralis	72
9	C18	Bösartige Neubildung des Kolons	67
10	E66	Adipositas	61

B-[1].7 Durchgeführte Prozeduren nach OPS

	OPS	Bezeichnung	Fallzahl
1	5-385	Unterbindung, Exzision und Stripping von Varizen	369
2	5-469	Andere Operationen am Darm	334
3	5-511	Cholezystektomie	275
4	5-069	Andere Operationen an Schilddrüse und Nebenschilddrüsen	227
5	5-530	Verschluss einer Hernia inguinalis	168
6	5-513	Endoskopische Operationen an den Gallengängen	140
7	5-063	Thyreoidektomie	123
8	5-455	Partielle Resektion des Dickdarmes	123
9	5-381	Endarteriektomie	107

B-[1].7.2 Kompetenzprozeduren

	OPS	Bezeichnung	Fallzahl
1	5-381	Endarteriektomie	107
2	5-470	Appendektomie	100
3	5-434	Atypische partielle Magenresektion	53
4	5-484	Rektumresektion unter Sphinktererhaltung	28
5	5-448	Andere Rekonstruktion am Magen	15
6	5-067	Parathyreoidektomie	12

B-[1].8 Ambulante Behandlungsmöglichkeiten

1	Gefäßsprechstunde
	Ermächtigung zur ambulanten Behandlung nach § 116 SGB V bzw. § 31a Abs. 1 Ärzte-ZV (besondere Untersuchungs- und Behandlungsmethoden oder Kenntnisse von Krankenhausärzten und Krankenhausärztinnen)
	Leistungen:
	VC17 - Offen chirurgische und endovaskuläre Behandlung von Gefäßerkrankungen
	VC58 - Spezialsprechstunde
	Do 9.00 - 12.00 Uhr
2	Chefarztambulanz Dr. med. J. Pertschy
	Privatambulanz
	Leistungen:
	VC60 - Adipositaschirurgie
	VC21 - Endokrine Chirurgie
	VC23 - Leber-, Gallen-, Pankreaschirurgie
	VC22 - Magen-Darm-Chirurgie
	VC56 - Minimalinvasive endoskopische Operationen
	VC58 - Spezialsprechstunde
	VC24 - Tumorchirurgie
3	Adipositas Spezialsprechstunde
	Privatambulanz
	Leistungen:
	VC58 - Spezialsprechstunde
	Patienten mit krankhaftem Übergewicht (Adipositas), Beratung zu sämtlichen Therapieoptionen und Nachsorge
4	Notfallambulanz
	Notfallambulanz (24h)
	Leistungen:
	VC71 - Notfallmedizin
	24-Stunden Notfalldienst für die medizinische Erstversorgung von Notfall-Patienten
5	Vor- und nachstationäre Leistungen für terminierte Patienten
	Vor- und nachstationäre Leistungen nach § 115a SGB V
	Werktags 07.00 - 15.30 Uhr

B-[1].9 Ambulante Operationen nach § 115b SGB V

	OPS	Bezeichnung	Fallzahl
1	5-530	Verschluss einer Hernia inguinalis	69
2	5-385	Unterbindung, Exzision und Stripping von Varizen	53
3	5-399	Andere Operationen an Blutgefäßen	41
4	5-534	Verschluss einer Hernia umbilicalis	5
5	5-535	Verschluss einer Hernia epigastrica	< 4
6	5-273	Inzision, Exzision und Destruktion in der Mundhöhle	< 4
7	5-859	Andere Operationen an Muskeln, Sehnen, Faszien und Schleimbeuteln	< 4

B-[1].10 Zulassung zum Durchgangs-Arztverfahren der Berufsgenossenschaft

Arzt oder Ärztin mit ambulanter D-Arzt-Zulassung vorhanden:	Nein
Stationäre BG-Zulassung:	Nein

B-[1].11 Personelle Ausstattung

B-[1].11.1 Ärzte und Ärztinnen

Ärzte und Ärztinnen insgesamt (ohne Belegärzte und Belegärztinnen)			
Gesamt:	15,80	Maßgebliche wöchentliche tarifliche Arbeitszeiten:	40,00
Beschäftigungsverhältnis:	Mit: 15,67	Ohne: 0,13	
Versorgungsform:	Ambulant: 0,00	Stationär: 15,80	
		Fälle je Anzahl: 166,2	
- davon Fachärzte und Fachärztinnen			
Gesamt:	12,03		
Beschäftigungsverhältnis:	Mit: 11,90	Ohne: 0,13	
Versorgungsform:	Ambulant: 0,00	Stationär: 12,03	
		Fälle je Anzahl: 218,3	

B-[1].11.1.1 Ärztliche Fachexpertise der Abteilung

	Facharztbezeichnung (Gebiete, Facharzt- und Schwerpunktkompetenzen)
1	Allgemeinchirurgie
2	Gefäßchirurgie
3	Thoraxchirurgie
4	Viszeralchirurgie

B-[1].11.1.2 Zusatzweiterbildung

B-[1].11.2 Pflegepersonal

Maßgebliche wöchentliche tarifliche Arbeitszeiten:

40,00

Gesundheits- und Krankenpfleger und Gesundheits- und Krankenpflegerinnen (Ausbildungsdauer 3 Jahre) in Vollkräften

Gesamt:	21,55		
Beschäftigungsverhältnis:	Mit: 21,55	Ohne: 0,00	
Versorgungsform:	Ambulant: 0,00	Stationär: 21,55	
		Fälle je Anzahl: 121,9	

Gesundheits- und Kinderkrankenpfleger und Gesundheits- und Kinderkrankenpflegerinnen (Ausbildungsdauer 3 Jahre) in Vollkräften

Gesamt:	0,00		
Beschäftigungsverhältnis:	Mit: 0,00	Ohne: 0,00	
Versorgungsform:	Ambulant: 0,00	Stationär: 0,00	
		Fälle je Anzahl: 0,0	

Altenpfleger und Altenpflegerinnen (Ausbildungsdauer 3 Jahre) in Vollkräften

Gesamt:	0,00		
Beschäftigungsverhältnis:	Mit: 0,00	Ohne: 0,00	

<i>Versorgungsform:</i>	Ambulant:	0,00	Stationär:	0,00
			Fälle je Anzahl:	0,0

Pflegeassistenten und Pflegeassistentinnen (Ausbildungsdauer 2 Jahre) in Vollkräften

<i>Gesamt:</i>		0,00		
<i>Beschäftigungsverhältnis:</i>	Mit:	0,00	Ohne:	0,00
<i>Versorgungsform:</i>	Ambulant:	0,00	Stationär:	0,00
			Fälle je Anzahl:	0,0

Krankenpflegehelfer und Krankenpflegehelferinnen (Ausbildungsdauer 1 Jahr) in Vollkräften

<i>Gesamt:</i>		1,00		
<i>Beschäftigungsverhältnis:</i>	Mit:	1,00	Ohne:	0,00
<i>Versorgungsform:</i>	Ambulant:	0,00	Stationär:	1,00
			Fälle je Anzahl:	2626,0

Pflegehelfer und Pflegehelferinnen (Ausbildungsdauer ab 200 Std. Basiskurs) in Vollkräften

<i>Gesamt:</i>		0,00		
<i>Beschäftigungsverhältnis:</i>	Mit:	0,00	Ohne:	0,00
<i>Versorgungsform:</i>	Ambulant:	0,00	Stationär:	0,00
			Fälle je Anzahl:	0,0

Entbindungspfleger und Hebammen (Ausbildungsdauer 3 Jahre) in Vollkräften

<i>Gesamt:</i>		0,00		
<i>Beschäftigungsverhältnis:</i>	Mit:	0,00	Ohne:	0,00
<i>Versorgungsform:</i>	Ambulant:	0,00	Stationär:	0,00
			Fälle je Anzahl:	0,0

Belegentbindungspfleger und Beleghebammen in Personen zum Stichtag 31. Dezember des Berichtsjahres

Anzahl in Personen:	0
Fälle je Anzahl:	0,0

Operationstechnische Assistenten und Operationstechnische Assistentinnen (Ausbildungsdauer 3 Jahre) in Vollkräften

Gesamt:	0,00
---------	------

Beschäftigungsverhältnis:	Mit:	0,00	Ohne:	0,00
---------------------------	------	------	-------	------

Versorgungsform:	Ambulant:	0,00	Stationär:	0,00
			Fälle je Anzahl:	0,0

Medizinische Fachangestellte (Ausbildungsdauer 3 Jahre) in Vollkräften

Gesamt:	0,00
---------	------

Beschäftigungsverhältnis:	Mit:	0,00	Ohne:	0,00
---------------------------	------	------	-------	------

Versorgungsform:	Ambulant:	0,00	Stationär:	0,00
			Fälle je Anzahl:	0,0

B-[1].11.2.1 Pflegerische Fachexpertise der Abteilung - Anerkannte Fachweiterbildungen / akademische Abschlüsse

	Anerkannte Fachweiterbildungen / zusätzliche akademische Abschlüsse
1	Leitung einer Station / eines Bereiches
2	Pflege im Operationsdienst
3	Praxisanleitung
4	Casemanagement
5	Hygienefachkraft

B-[1].11.2.2 Pflegerische Fachexpertise der Abteilung - Zusatzqualifikation

	Zusatzqualifikationen
1	Basale Stimulation
2	Bobath
3	Diabetes
4	Entlassungsmanagement



5	Ernährungsmanagement
6	Kinästhetik
7	Schmerzmanagement
8	Stomamanagement
9	Wundmanagement
10	Dekubitusmanagement
11	Sturzmanagement
12	Gefäßassistent und Gefäßassistentin DGG®
13	Kontinenzmanagement
14	Deeskalationstraining
15	Qualitätsmanagement
16	Palliative Care

B-[2] Klinik für Anästhesiologie und Intensivmedizin

B-[2].1 Name der Organisationseinheit / Fachabteilung

<i>Abteilungsart:</i>	Hauptabteilung
<i>Name der Organisationseinheit/ Fachabteilung:</i>	Klinik für Anästhesiologie und Intensivmedizin
<i>Straße:</i>	Haarbergstraße
<i>Hausnummer:</i>	72
<i>PLZ:</i>	99097
<i>Ort:</i>	Erfurt
<i>URL:</i>	https://www.kkh-erfurt.de/medizin/kliniken/klinik-fuer-anaesthesiologie-und-intensivmedizin/



Klinik für Anästhesiologie und Intensivmedizin

Die Klinik für Anästhesiologie und Intensivmedizin ist eine der traditionsreichsten Einrichtungen ihrer Art im Freistaat Thüringen, sie wurde am Katholischen Krankenhaus bereits im Jahr 1963 gegründet. Die Anästhesiologie und Intensivmedizin zählt zu den medizinischen Arbeitsgebieten, die den höchsten Anteil an Medizintechnik aufweisen. Es ist deshalb ein besonderes Anliegen der Klinik, dass sowohl die Anästhesie als auch die Intensivmedizin nicht als "harte Apparatemedizin" empfunden werden: Unserem christlichen Leitbild entsprechend steht in der täglichen Arbeit der Klinik das Ziel im Vordergrund, den Menschen nicht nur jederzeit medizinisch gut und sicher zu betreuen, sondern jeden Einzelnen auch als Mensch wahrzunehmen.

Das Arbeitsspektrum der Klinik umfasst die Bereiche Anästhesiologie und Intensivmedizin, die perioperative Schmerztherapie sowie die Notfallmedizin.

Die Klinik ist für die anästhesiologische Versorgung der Patienten aller operativ tätigen Fachabteilungen des Katholischen Krankenhauses zuständig. Dabei werden elf Anästhesie-Arbeitsplätze im zentralen OP-Bereich, im urologischen Funktionsbereich, in der Geburtshilfe, im ambulanten OP-Bereich, im angiografischen Interventionsraum sowie im Herzkatheterlabor betreut.

Pro Jahr werden mehr als 8.000 Anästhesien mit einem hohen Anteil an regionalen Betäubungsverfahren durchgeführt. Sämtliche Anästhesie-Arbeitsplätze entsprechen den Vorgaben der Deutschen Gesellschaft für Anästhesiologie und Intensivmedizin (DGAI). Zudem stellt die Klinik eine 24-stündige anästhesiologische Versorgung nach Facharztstandard sicher.

Alle Patienten, die vital bedroht sind, werden auf unserer modern ausgestatteten Intensivstation von Intensivmedizinern und den für das Grundleiden zuständigen Ärzten der jeweiligen Fachabteilung medizinisch behandelt, wodurch sich die Intensivtherapie durch eine besonders enge interdisziplinäre Zusammenarbeit auszeichnet.

Kontakt:

Chefarzt PD Dr. med. Tobias Clausen (DEAA)

Telefon: (0361) 654-1301

Fax: (0361) 654-1087

E-Mail: an-itm@kkh-erfurt.de

Sprechstunde:

Chefarztsprechstunde nach Vereinbarung

Telefon: (0361) 654-1301

B-[2].1.1 Fachabteilungsschlüssel

	Fachabteilungsschlüssel
1	(3600) Intensivmedizin

B-[2].1.2 Name des Chefarztes/des leitenden Belegarztes

Namen und Kontaktdaten des Chefarztes bzw. der Chefärzte:

<i>Name/Funktion:</i>	PD Dr. med. habil. Tobias Clausen, Chefarzt
<i>Telefon:</i>	0361 654 1301
<i>Fax:</i>	0361 654 1087
<i>E-Mail:</i>	an-itm@kkh-erfurt.de
<i>Adresse:</i>	Haarbergstraße 72
<i>PLZ/Ort:</i>	99097 Erfurt
<i>URL:</i>	https://www.kkh-erfurt.de/medizin/kliniken/klinik-fuer-anaesthesiologie-und-intensivmedizin/addressBack/40/addressShow/6/

B-[2].2 Zielvereinbarungen mit leitenden Ärzten und Ärztinnen

<i>Das Krankenhaus hält sich bei der Vereinbarung von Verträgen mit leitenden Ärzten und Ärztinnen dieser Organisationseinheit/Fachabteilung an die Empfehlung der DKG vom 17. September 2014 nach § 135c SGB V:</i>	Mit den leitenden Ärzten und Ärztinnen wurden Zielvereinbarungen entsprechend Empfehlungen der DKG vom 17. September 2014 nach § 135c SGB V geschlossen
--	---

B-[2].3 Medizinische Leistungsangebote der Organisationseinheit/Fachabteilung

	Medizinische Leistungsangebote
1	Transfusionsmedizin Das Krankenhaus verfügt über ein Blutdepot und ein blutgruppenserologisches Labor. Die Qualitätssicherung erfolgt nach den aktuellen Richtlinien der Bundesärztekammer. Ein hauseigenes Qualitätsmanagementhandbuch für Transfusionsmedizin wurde vom Transfusionsverantwortlichen unserer Klinik erstellt.
2	Schmerztherapie Perioperative Schmerztherapie, Schmerzkatheter, patientenkontrollierte und durch Pflegepersonal kontrollierte Analgesie, Patienten mit Schmerzzuständen werden mit speziellen Schmerzmedikamentenschemata und / oder mit Spritzenpumpen versorgt.
3	Notfallmedizin Aktiv am Rettungsdienst der Stadt Erfurt beteiligt sind die Fachärzte für Anästhesie. Es besteht ein verbindliches interklinisches Notfallmanagement. Notfalltraining und Schulungen der Mitarbeiter erfolgen regelmäßig.
4	24-Stunden Bereitschaftsdienst/Notfallversorgung

5	Konsiliardienst für alle Fachdisziplinen des Hauses
---	---

6	Intensivmedizin
---	-----------------

B-[2].4 Fachabteilungsspezifische Aspekte der Barrierefreiheit der Organisationseinheit/Fachabteilung

Die Aspekte der Barrierefreiheit entsprechen den Angaben in Kapitel A-7.

B-[2].5 Fallzahlen der Organisationseinheit / Fachabteilung

<i>Vollstationäre Fallzahl:</i>	0
<i>Teilstationäre Fallzahl:</i>	0
<i>Kommentar/Erläuterung:</i>	Die vollstationäre Fallzahl gibt die Anzahl der externen Entlassungen der Fachabteilung wieder. Im Jahr 2018 wurden 1.080 Patienten im Rahmen der intensivmedizinischen Versorgung im Katholischen Krankenhaus behandelt.

B-[2].6 Hauptdiagnosen nach ICD

Entfällt, da die Hauptdiagnose der entlassenden Fachabteilung zugeordnet ist.

B-[2].6.1 Hauptdiagnosen 3-stellig

B-[2].7 Durchgeführte Prozeduren nach OPS

	OPS	Bezeichnung	Fallzahl
1	8-930	Monitoring von Atmung, Herz und Kreislauf ohne Messung des Pulmonalarteriendruckes und des zentralen Venendruckes	1084
2	8-800	Transfusion von Vollblut, Erythrozytenkonzentrat und Thrombozytenkonzentrat	524
3	8-831	Legen und Wechsel eines Katheters in zentralvenöse Gefäße	513
4	8-980	Intensivmedizinische Komplexbehandlung (Basisprozedur)	299
5	8-854	Hämodialyse	217
6	8-701	Einfache endotracheale Intubation	150
7	8-706	Anlegen einer Maske zur maschinellen Beatmung	114
8	8-812	Transfusion von Plasma und anderen Plasmabestandteilen und gentechnisch hergestellten Plasmaproteinen	92
9	8-910	Epidurale Injektion und Infusion zur Schmerztherapie	89
10	8-98f	Aufwendige intensivmedizinische Komplexbehandlung (Basisprozedur)	69

B-[2].7.2 Kompetenzprozeduren

B-[2].8 Ambulante Behandlungsmöglichkeiten

1	Notfallambulanz
	Notfallambulanz (24h)
	24-Stunden Notfalldienst für die medizinische Erstversorgung von Notfall-Patienten
2	Chefarzt-Sprechstunde
	Privatambulanz
	Termin nach Vereinbarung
3	Vor- und nachstationäre Leistungen für terminierte Patienten
	Vor- und nachstationäre Leistungen nach § 115a SGB V
	Montag - Donnerstag 08.00 - 15.00 Uhr; Freitag 10.00 - 15.00 Uhr

B-[2].9 Ambulante Operationen nach § 115b SGB V

Die Klinik für Anästhesiologie und Intensivmedizin sichert die Narkose- und Schmerzbehandlung während und nach den ambulanten Operationen ab.

B-[2].9.1 Ambulante Operationen, 4-stellig, Print-Ausgabe

B-[2].10 Zulassung zum Durchgangs-Arztverfahren der Berufsgenossenschaft

Arzt oder Ärztin mit ambulanter D-Arzt-Zulassung vorhanden:	Nein
Stationäre BG-Zulassung:	Nein

B-[2].11 Personelle Ausstattung

B-[2].11.1 Ärzte und Ärztinnen

Ärzte und Ärztinnen insgesamt (ohne Belegärzte und Belegärztinnen)			
Gesamt:	16,90	Maßgebliche wöchentliche tarifliche Arbeitszeiten:	40,00
Beschäftigungsverhältnis:	Mit: 16,90	Ohne:	0,00
Versorgungsform:	Ambulant: 0,00	Stationär:	16,90
		Fälle je Anzahl:	0,0
- davon Fachärzte und Fachärztinnen			
Gesamt:	11,49		
Beschäftigungsverhältnis:	Mit: 11,49	Ohne:	0,00
Versorgungsform:	Ambulant: 0,00	Stationär:	11,49
		Fälle je Anzahl:	0,0

B-[2].11.1.1 Ärztliche Fachexpertise der Abteilung

Facharztbezeichnung (Gebiete, Facharzt- und Schwerpunktcompetenzen)	
1	Anästhesiologie

B-[2].11.1.2 Zusatzweiterbildung

Zusatz-Weiterbildung	
1	Intensivmedizin
2	Notfallmedizin

B-[2].11.2 Pflegepersonal

Maßgebliche wöchentliche tarifliche Arbeitszeiten:
40,00

Gesundheits- und Krankenpfleger und Gesundheits- und Krankenpflegerinnen (Ausbildungsdauer 3 Jahre) in Vollkräften

Gesamt:		25,48		
Beschäftigungsverhältnis:	Mit:	25,48	Ohne:	0,00
	Ambulant:	0,00	Stationär:	25,48
Versorgungsform:			Fälle je Anzahl:	0,0

Gesundheits- und Kinderkrankenpfleger und Gesundheits- und Kinderkrankenpflegerinnen (Ausbildungsdauer 3 Jahre) in Vollkräften

Gesamt:		0,00		
Beschäftigungsverhältnis:	Mit:	0,00	Ohne:	0,00
	Ambulant:	0,00	Stationär:	0,00
Versorgungsform:			Fälle je Anzahl:	0,0

Altenpfleger und Altenpflegerinnen (Ausbildungsdauer 3 Jahre) in Vollkräften

Gesamt:		0,00		
Beschäftigungsverhältnis:	Mit:	0,00	Ohne:	0,00
	Ambulant:	0,00	Stationär:	0,00
Versorgungsform:			Fälle je Anzahl:	0,0

Pflegeassistenten und Pflegeassistentinnen (Ausbildungsdauer 2 Jahre) in Vollkräften

Gesamt:		0,00		
Beschäftigungsverhältnis:	Mit:	0,00	Ohne:	0,00
	Ambulant:	0,00	Stationär:	0,00
Versorgungsform:			Fälle je Anzahl:	0,0

Krankenpflegehelfer und Krankenpflegehelferinnen (Ausbildungsdauer 1 Jahr) in Vollkräften

Gesamt:		0,00		
Beschäftigungsverhältnis:	Mit:	0,00	Ohne:	0,00

<i>Versorgungsform:</i>	Ambulant:	0,00	Stationär:	0,00
			Fälle je Anzahl:	0,0

Pflegehelfer und Pflegehelferinnen (Ausbildungsdauer ab 200 Std. Basiskurs) in Vollkräften

<i>Gesamt:</i>		0,00		
----------------	--	------	--	--

<i>Beschäftigungsverhältnis:</i>	Mit:	0,00	Ohne:	0,00
----------------------------------	-------------	------	--------------	------

<i>Versorgungsform:</i>	Ambulant:	0,00	Stationär:	0,00
			Fälle je Anzahl:	0,0

Entbindungspfleger und Hebammen (Ausbildungsdauer 3 Jahre) in Vollkräften

<i>Gesamt:</i>		0,00		
----------------	--	------	--	--

<i>Beschäftigungsverhältnis:</i>	Mit:	0,00	Ohne:	0,00
----------------------------------	-------------	------	--------------	------

<i>Versorgungsform:</i>	Ambulant:	0,00	Stationär:	0,00
			Fälle je Anzahl:	0,0

Belegentbindungspfleger und Beleghebammen in Personen zum Stichtag 31. Dezember des Berichtsjahres

<i>Anzahl in Personen:</i>		0		
<i>Fälle je Anzahl:</i>		0,0		

Operationstechnische Assistenten und Operationstechnische Assistentinnen (Ausbildungsdauer 3 Jahre) in Vollkräften

<i>Gesamt:</i>		0,00		
----------------	--	------	--	--

<i>Beschäftigungsverhältnis:</i>	Mit:	0,00	Ohne:	0,00
----------------------------------	-------------	------	--------------	------

<i>Versorgungsform:</i>	Ambulant:	0,00	Stationär:	0,00
			Fälle je Anzahl:	0,0

Medizinische Fachangestellte (Ausbildungsdauer 3 Jahre) in Vollkräften

<i>Gesamt:</i>		0,00		
----------------	--	------	--	--

<i>Beschäftigungsverhältnis:</i>	Mit:	0,00	Ohne:	0,00
----------------------------------	-------------	------	--------------	------

Versorgungsform:

Ambulant: 0,00

Stationär: 0,00

Fälle je
Anzahl: 0,0

B-[2].11.2.1 Pflegerische Fachexpertise der Abteilung - Anerkannte Fachweiterbildungen / akademische Abschlüsse

	Anerkannte Fachweiterbildungen / zusätzliche akademische Abschlüsse
1	Intensiv- und Anästhesiepflege
2	Leitung einer Station / eines Bereiches
3	Praxisanleitung
4	Casemanagement
5	Hygienefachkraft
6	Hygienebeauftragte in der Pflege

B-[2].11.2.2 Pflegerische Fachexpertise der Abteilung - Zusatzqualifikation

	Zusatzqualifikationen
1	Bobath
2	Diabetes
3	Entlassungsmanagement
4	Kinästhetik
5	Schmerzmanagement
6	Stomamanagement
7	Wundmanagement
8	Dekubitusmanagement
9	Sturzmanagement
10	Basale Stimulation
11	Ernährungsmanagement
12	Qualitätsmanagement
13	Palliative Care
14	Deeskalationstraining

B-[3] Klinik für Gynäkologie und Geburtshilfe

B-[3].1 Name der Organisationseinheit / Fachabteilung

<i>Abteilungsart:</i>	Hauptabteilung
<i>Name der Organisationseinheit/ Fachabteilung:</i>	Klinik für Gynäkologie und Geburtshilfe
<i>Straße:</i>	Haarbergstraße
<i>Hausnummer:</i>	72
<i>PLZ:</i>	99097
<i>Ort:</i>	Erfurt
<i>URL:</i>	https://www.kkh-erfurt.de/medizin/kliniken/klinik-fuer-gynaekologie-und-geburtshilfe/

Klinik für Gynäkologie und Geburtshilfe

Die Klinik für Gynäkologie und Geburtshilfe des Katholischen Krankenhauses Erfurt bietet neben einer familienorientierten und natürlichen Geburtshilfe ein breites Spektrum konservativer und operativer Behandlungsmethoden im Bereich der Frauenheilkunde. Bei der Geburtshilfe verzeichnet die Klinik eine konstant gute Geburtenzahl, die seit Jahren auf einem hohen Niveau gehalten werden kann. Im Jahr 2018 wurden hier 662 Kinder geboren.

Das geburtshilfliche Team verfolgt das Ziel, Elemente alternativer Behandlungsvorstellung mit den Regeln einer modernen Geburtsmedizin zu verbinden, wobei die Sicherheit von Mutter und Kind im Vordergrund steht. Die natürlichen Abläufe unter der Geburt sollen möglichst nicht gestört werden, medizinische Maßnahmen bleiben auf das Notwendige beschränkt. Ärztin und Arzt greifen nur bei Regelwidrigkeiten ein.

Dabei steht neben den technischen Einrichtungen zur Überwachung von Mutter und Kind ein hochqualifiziertes Team von Frauenärzten, Kinderärzten, Anästhesisten und Hebammen zur Verfügung.

Die Gynäkologie im Katholischen Krankenhaus praktiziert sämtliche gynäkologischen Operationsverfahren, wobei die minimalinvasiven Methoden im Vordergrund stehen. So kann bei der Entfernung von Myomen gebärmuttererhaltend operiert werden. Dennoch wird bei der Gebärmutterentfernung das vaginale Vorgehen favorisiert.

Sämtliche gynäkologischen Malignome werden einer entsprechenden radikalen Karzinomchirurgie zugeführt, auch hier nimmt der Anteil der minimalinvasiven Verfahren zu. Die Diagnose und Therapie des Mammakarzinoms wird leitliniengerecht durchgeführt.

Einen der Schwerpunkte der gynäkologischen Tätigkeit bildet das Beckenboden- und Kontinenzzentrum, das gemeinsam mit den Kliniken für Urologie und Kinderurologie und der Klinik für Allgemein-, Visceral- und Gefäßchirurgie gebildet wurde. Über einen urodynamischen Messplatz kann die Form der Harninkontinenz abgeklärt und entsprechende konservative oder operative Therapien eingeleitet werden. Hinzu kommt die Behandlung der Senkungsproblematik der Frau mit entsprechenden individualisierten Therapieangeboten. Die Klinik ist zertifizierte Beratungsstelle der Deutschen Kontinenz Gesellschaft.

Kontakt

Chefärztin: Dr. med. Ute Mahnert

Telefon: (0361) 654-1501

Fax: (0361) 654-1088

E-Mail: gynggeb@kkh-erfurt.de

Sprechstunden der Klinik:

vorstationäre ambulante Sprechstunde

Montag 8:00 - 11:00 Uhr

Dienstag 9:00 - 11:30 Uhr

Donnerstag 9:00 - 11:00 Uhr

Chefarztsprechstunde (privat)

Dr. med. Ute Mahnert

Nach Vereinbarung

Ambulante OP-Sprechstunde

Montag 8:00 - 11:00 Uhr

Donnerstag 9:00 - 11:00 Uhr

Kontinenzsprechstunde

nach telefonischer Anmeldung

Geburtsplanungssprechstunde

nach telefonischer Anmeldung

Anmeldung für alle Sprechstunden

unter Telefon (0361) 654-1501

B-[3].1.1 Fachabteilungsschlüssel

Fachabteilungsschlüssel	
1	(2400) Frauenheilkunde und Geburtshilfe

B-[3].1.2 Name des Chefarztes/des leitenden Belegarztes

Namen und Kontaktdaten des Chefarztes bzw. der Chefärzte:

Name/Funktion:	Dr. med. Ute Mahnert, Chefärztin
Telefon:	0361 654 1501
Fax:	0361 654 1088
E-Mail:	gynggeb@kkh-erfurt.de
Adresse:	Haarbergstraße 72
PLZ/Ort:	99097 Erfurt
URL:	https://www.kkh-erfurt.de/medizin/kliniken/klinik-fuer-gynaekologie-und-geburtshilfe/addressBack/48/addressShow/7/

B-[3].2 Zielvereinbarungen mit leitenden Ärzten und Ärztinnen

Das Krankenhaus hält sich bei der Vereinbarung von Verträgen mit leitenden Ärzten und Ärztinnen dieser Organisationseinheit/Fachabteilung an die Empfehlung der DKG vom 17. September 2014 nach § 135c SGB V:	Mit den leitenden Ärzten und Ärztinnen wurden Zielvereinbarungen entsprechend Empfehlungen der DKG vom 17. September 2014 nach § 135c SGB V geschlossen
---	---

B-[3].3 Medizinische Leistungsangebote der Organisationseinheit/Fachabteilung

Medizinische Leistungsangebote	
1	Implantatchirurgie bei schweren Schädigungen des Beckenbodens Bei Wiederauftreten einer Senkung operative Versorgung mittels einer "Netzeinlage" (vaginal oder laparoskopisch)
2	24 Stunden Bereitschaftsdienst und Notfallversorgung
3	Laserchirurgie der Vulva und Vagina z.B. Behandlung von Feigwarzen (Condylomen), Korrektur der Schamlippen (Labien), Laser der Vagina
4	alle operativen Verfahren zur Entfernung der Gebärmutter Gynäkologische Standardoperationen (laparoskopisch) - vorwiegend, auf vaginalem Wege zur Erreichung verkürzter Liegezeiten, Operationen an den Eierstöcken und Eileitern, Behandlung von Eileiterschwangerschaften, Laparoskopie mit 3D-HD Technik
5	Diagnostik und Therapie von bösartigen Tumoren der Brustdrüse

	Behandlung von Brustkrebs (Stanzbiopsie, u.U. Brusterhaltende Therapie (BET), Sentinelkonzept), kosmetischer Wiederaufbau
6	Diagnostik und Therapie von gutartigen Tumoren der Brustdrüse
	Sonographie, bei Notwendigkeit Stanzbiopsie
7	Diagnostik und Therapie von sonstigen Erkrankungen der Brustdrüse
	inkl. kosmetische Operationen
8	Endoskopische Operationen
	z.B. laparoskopische Hysterektomie, Myomenukleation, Zystenextirpation, Diagnostik und Therapie der Endometriose, Entfernung von Eileiterschwangerschaften, Diagnostik bei Kinderwunsch, Laparoskopie zum Lösen von Adhäsionen, laparoskopische Operation zum Beheben von Senkungszuständen
9	Gynäkologische Chirurgie
	hysteroskopische Operationen: Polyp-Myomabtragung, alle Möglichkeiten der Hysterektomie
10	Inkontinenzchirurgie
	Urodynamik zur Diagnostik aller Harninkontinenzformen, konservative und operative Therapiemöglichkeiten (klassischer BURCH, TVT, u.a.) Therapie der überaktiven Blase, Therapie von allen Senkungszuständen des Beckenbodens, Rezidivtherapie - Netzeinlage, uteruserhaltende OP-Methode
11	Diagnostik und Therapie gynäkologischer Tumoren
	Therapie benigner Tumoren mittels Laparoskopie, Therapie aller gynäkologischer Karzinome, Möglichkeiten minimalinvasiver Operationstechniken bei Krebserkrankungen im kleinen Becken, u.a. Laparoskopie zur Entfernung der Lymphknoten, Dysplasie Sprechstunde: Diagnostik und weiterführende Therapie
12	Diagnostik und Therapie von Krankheiten während der Schwangerschaft, der Geburt und des Wochenbettes
	Schwangerschaftsbegleitung, Wassergeburt, Aromatherapie, Homöopathie, Akupunktur, Ultraschalldiagnostik, CTG, Doppler, CTG, Lachgas, PDA, Schüsslersalze, Taping
13	Geburtshilfliche Operationen
14	Diagnostik und Therapie von entzündlichen Krankheiten der weiblichen Beckenorgane
15	Diagnostik und Therapie von nichtentzündlichen Krankheiten des weiblichen Genitaltraktes
16	Spezialprechstunde
	Beratung über Therapiemöglichkeiten bei Harninkontinenz
17	Betreuung von Risikoschwangerschaften
	Geburtsplanung bei Risikoschwangerschaften
18	Urogynäkologie
19	Spezialprechstunde
	Dysplasiesprechstunde
20	Spezialprechstunde
	Geburtsplanung
21	Beckenbodenchirurgie



B-[3].4 Fachabteilungsspezifische Aspekte der Barrierefreiheit der Organisationseinheit/Fachabteilung

Die Aspekte der Barrierefreiheit entsprechen den Angaben in Kapitel A-7.

B-[3].5 Fallzahlen der Organisationseinheit / Fachabteilung

<i>Vollstationäre Fallzahl:</i>	2297
<i>Teilstationäre Fallzahl:</i>	0

B-[3].6 Hauptdiagnosen nach ICD

	ICD	Bezeichnung	Fallzahl
1	Z38	Lebendgeborene nach dem Geburtsort	526
2	O80	Spontangeburt eines Einlings	226
3	D25	Leiomyom des Uterus	118
4	N81	Genitalprolaps bei der Frau	117
5	O42	Vorzeitiger Blasensprung	101
6	O70	Dammriss unter der Geburt	77
7	D27	Gutartige Neubildung des Ovars	60
8	N39	Sonstige Krankheiten des Harnsystems	50
9	O68	Komplikationen bei Wehen und Entbindung durch fetalen Distress [fetal distress] [fetaler Gefahrenzustand]	49
10	N84	Polyp des weiblichen Genitaltraktes	48

B-[3].7 Durchgeführte Prozeduren nach OPS

	OPS	Bezeichnung	Fallzahl
1	9-262	Postnatale Versorgung des Neugeborenen	628
2	9-260	Überwachung und Leitung einer normalen Geburt	388
3	5-758	Rekonstruktion weiblicher Geschlechtsorgane nach Ruptur, post partum [Dammriss]	301
4	5-704	Vaginale Kolporrhaphie und Beckenbodenplastik	244
5	5-683	Uterusexstirpation [Hysterektomie]	215
6	5-749	Andere Sectio caesarea	190
7	9-261	Überwachung und Leitung einer Risikogeburt	126
8	5-681	Exzision und Destruktion von erkranktem Gewebe des Uterus	110
9	5-661	Salpingektomie	100
10	5-653	Salpingoovariektomie	89

B-[3].7.2 Kompetenzprozeduren

B-[3].8 Ambulante Behandlungsmöglichkeiten

1	Chefarztambulanz Dr. med. U. Mahnert
	Privatambulanz
	Leistungen:
	VG15 - Spezialsprechstunde
	Beratung, Diagnostik und Therapie aller gynäkologischen und geburtshilflichen Fragestellungen, Geburtsplanungsgespräche
2	Notfallambulanz
	Notfallambulanz (24h)
	24- Stunden Notfalldienst für die medizinische Erstversorgung von Notfall-Patienten
3	Vor- und nachstationäre Leistungen für terminierte patienten
	Vor- und nachstationäre Leistungen nach § 115a SGB V
	Werktags 07.00 - 15.30 Uhr

B-[3].9 Ambulante Operationen nach § 115b SGB V

	OPS	Bezeichnung	Fallzahl
1	5-690	Therapeutische Kürettage [Abrasio uteri]	98
2	1-471	Biopsie ohne Inzision am Endometrium	89
3	1-672	Diagnostische Hysteroskopie	79
4	1-472	Biopsie ohne Inzision an der Cervix uteri	22
5	5-711	Operationen an der Bartholin-Drüse (Zyste)	5
6	1-661	Diagnostische Urethrozystoskopie	5
7	5-691	Entfernung eines intrauterinen Fremdkörpers	< 4
8	5-671	Konisation der Cervix uteri	< 4
9	1-694	Diagnostische Laparoskopie (Peritoneoskopie)	< 4
10	5-401	Exzision einzelner Lymphknoten und Lymphgefäße	< 4

B-[3].10 Zulassung zum Durchgangs-Arztverfahren der Berufsgenossenschaft

Arzt oder Ärztin mit ambulanter D-Arzt-Zulassung vorhanden:	Nein
Stationäre BG-Zulassung:	Nein

B-[3].11 Personelle Ausstattung

B-[3].11.1 Ärzte und Ärztinnen

Ärzte und Ärztinnen insgesamt (ohne Belegärzte und Belegärztinnen)			
Gesamt:		9,13	Maßgebliche wöchentliche tarifliche Arbeitszeiten: 40,00
Beschäftigungsverhältnis:	Mit:	8,66	Ohne: 0,47
Versorgungsform:	Ambulant:	0,00	Stationär: 9,13
			Fälle je Anzahl: 251,6
- davon Fachärzte und Fachärztinnen			
Gesamt:		5,09	
Beschäftigungsverhältnis:	Mit:	4,62	Ohne: 0,47
Versorgungsform:	Ambulant:	0,00	Stationär: 5,09
			Fälle je Anzahl: 451,3

B-[3].11.1.1 Ärztliche Fachexpertise der Abteilung

Facharztbezeichnung (Gebiete, Facharzt- und Schwerpunktcompetenzen)	
1	Frauenheilkunde und Geburtshilfe

B-[3].11.1.2 Zusatzweiterbildung

Zusatz-Weiterbildung	
1	Röntgendiagnostik - fachgebunden -

B-[3].11.2 Pflegepersonal

Maßgebliche wöchentliche tarifliche Arbeitszeiten:
40,00

Gesundheits- und Krankenpfleger und Gesundheits- und Krankenpflegerinnen (Ausbildungsdauer 3 Jahre) in Vollkräften

Gesamt:		9,27			
Beschäftigungsverhältnis:	Mit:	9,27		Ohne:	0,00
	Ambulant:	0,68		Stationär:	8,59
Versorgungsform:				Fälle je Anzahl:	267,4

Gesundheits- und Kinderkrankenpfleger und Gesundheits- und Kinderkrankenpflegerinnen (Ausbildungsdauer 3 Jahre) in Vollkräften

Gesamt:		7,58			
Beschäftigungsverhältnis:	Mit:	7,58		Ohne:	0,00
	Ambulant:	0,00		Stationär:	7,58
Versorgungsform:				Fälle je Anzahl:	303,0

Altenpfleger und Altenpflegerinnen (Ausbildungsdauer 3 Jahre) in Vollkräften

Gesamt:		0,00			
Beschäftigungsverhältnis:	Mit:	0,00		Ohne:	0,00
	Ambulant:	0,00		Stationär:	0,00
Versorgungsform:				Fälle je Anzahl:	0,0

Pflegeassistenten und Pflegeassistentinnen (Ausbildungsdauer 2 Jahre) in Vollkräften

Gesamt:		0,00			
Beschäftigungsverhältnis:	Mit:	0,00		Ohne:	0,00
	Ambulant:	0,00		Stationär:	0,00
Versorgungsform:				Fälle je Anzahl:	0,0

Krankenpflegehelfer und Krankenpflegehelferinnen (Ausbildungsdauer 1 Jahr) in Vollkräften

Gesamt:		0,00			
Beschäftigungsverhältnis:	Mit:	0,00		Ohne:	0,00

<i>Versorgungsform:</i>	Ambulant:	0,00	Stationär:	0,00
			Fälle je Anzahl:	0,0

Pflegehelfer und Pflegehelferinnen (Ausbildungsdauer ab 200 Std. Basiskurs) in Vollkräften

<i>Gesamt:</i>		0,00		
----------------	--	------	--	--

<i>Beschäftigungsverhältnis:</i>	Mit:	0,00	Ohne:	0,00
----------------------------------	-------------	------	--------------	------

<i>Versorgungsform:</i>	Ambulant:	0,00	Stationär:	0,00
			Fälle je Anzahl:	0,0

Entbindungspfleger und Hebammen (Ausbildungsdauer 3 Jahre) in Vollkräften

<i>Gesamt:</i>		8,00		
----------------	--	------	--	--

<i>Beschäftigungsverhältnis:</i>	Mit:	8,00	Ohne:	0,00
----------------------------------	-------------	------	--------------	------

<i>Versorgungsform:</i>	Ambulant:	0,00	Stationär:	8,00
			Fälle je Anzahl:	287,1

Belegentbindungspfleger und Beleghebammen in Personen zum Stichtag 31. Dezember des Berichtsjahres

<i>Anzahl in Personen:</i>		0		
<i>Fälle je Anzahl:</i>		0,0		

Operationstechnische Assistenten und Operationstechnische Assistentinnen (Ausbildungsdauer 3 Jahre) in Vollkräften

<i>Gesamt:</i>		0,00		
----------------	--	------	--	--

<i>Beschäftigungsverhältnis:</i>	Mit:	0,00	Ohne:	0,00
----------------------------------	-------------	------	--------------	------

<i>Versorgungsform:</i>	Ambulant:	0,00	Stationär:	0,00
			Fälle je Anzahl:	0,0

Medizinische Fachangestellte (Ausbildungsdauer 3 Jahre) in Vollkräften

<i>Gesamt:</i>		0,00		
----------------	--	------	--	--

<i>Beschäftigungsverhältnis:</i>	Mit:	0,00	Ohne:	0,00
----------------------------------	-------------	------	--------------	------

Versorgungsform:

Ambulant: 0,00

Stationär: 0,00

Fälle je
Anzahl: 0,0

B-[3].11.2.1 Pflegerische Fachexpertise der Abteilung - Anerkannte Fachweiterbildungen / akademische Abschlüsse

	Anerkannte Fachweiterbildungen / zusätzliche akademische Abschlüsse
1	Bachelor
2	Leitung einer Station / eines Bereiches
3	Pflege im Operationsdienst
4	Familienhebamme
5	Praxisanleitung
6	Casemanagement
7	Hygienefachkraft

B-[3].11.2.2 Pflegerische Fachexpertise der Abteilung - Zusatzqualifikation

	Zusatzqualifikationen
1	Bobath
2	Diabetes
3	Entlassungsmanagement
4	Kinästhetik
5	Schmerzmanagement
6	Stomamanagement
7	Wundmanagement
8	Dekubitusmanagement
9	Still- und Laktationsberatung
10	Kontinenzmanagement
11	Basale Stimulation
12	Ernährungsmanagement
13	Qualitätsmanagement
14	Palliative Care
15	Deeskalationstraining

B-[4] Klinik für Innere Medizin I / Gastroenterologie

B-[4].1 Name der Organisationseinheit / Fachabteilung

<i>Abteilungsart:</i>	Hauptabteilung
<i>Name der Organisationseinheit/ Fachabteilung:</i>	Klinik für Innere Medizin I / Gastroenterologie
<i>Straße:</i>	Haarbergstraße
<i>Hausnummer:</i>	72
<i>PLZ:</i>	99097
<i>Ort:</i>	Erfurt
<i>URL:</i>	https://www.kkh-erfurt.de/medizin/kliniken/klinik-fuer-innere-medizin-i-gastroenterologie/

Klinik für Innere Medizin I - Gastroenterologie

In der Klinik für Innere Medizin I - Gastroenterologie werden Patienten mit allgemeinen internistischen Krankheitsbildern und schwerpunktmäßig Patienten mit Erkrankungen des Verdauungstraktes, des Leber-/Gallesystems und der Bauchspeicheldrüse auf zwei Betten-führenden Stationen behandelt.

Das Kernstück der umfassenden diagnostischen und therapeutischen Möglichkeiten bildet die hochmoderne Sonographie- und Endoskopieabteilung, die für sämtliche diagnostische und therapeutische Optionen ausgerüstet ist.

Neben allen diagnostischen Maßnahmen an Speiseröhre, Magen, Dünndarm, Dickdarm sowie Bauchspeicheldrüse und Gallenwegen können die meisten endoskopischen und therapeutischen Maßnahmen hier durchgeführt werden. Durch Färbemethoden (Chromoendoskopie und NBI Darstellung) sowie Magnifikation können Diagnostik und Therapie von Schleimhautprozessen zusätzlich optimiert werden. Es werden hier Polypektomien, Mukosaresektionen, Mukosadissektionen sowie die Behandlung von Tumoren mittels Laser und Argon-Plasma-Koagulation standardmäßig durchgeführt.

Die Dünndarmdiagnostik mittels Kapselendoskopie und Ballonenteroskopie mit sämtlichen diagnostischen und therapeutischen Maßnahmen von der Argon-Plasma-Koagulation bis hin zur Clipsetzung gehören hier zu den Standardprozeduren.

An Gallenwegen und Bauchspeicheldrüse können Endosonographie und Röntgendiagnostik mit therapeutischen Maßnahmen der Konkrement-Entfernung oder -Zertrümmerung, der Tumorbehandlung sowie des Stentings durchgeführt werden.

Die Behandlung von Ösophagusvarizen mittels Ligatur, Injektion von Histoacryl zur Prophylaxe sowie die Therapie von Blutungen im Rahmen der 24-h-Bereitschaft gehören zu häufigen hier durchgeführten Prozeduren.

In Zusammenarbeit mit der Klinik für Visceralchirurgie wird endoskopische Kompetenz im Rahmen von operativen Eingriffen im Rendezvous-Verfahren als auch bei Einlage und Entfernung des Magenballons bei Therapie im Rahmen der Behandlung der therapiebedürftigen Adipositas eingebracht.

Im Jahre 2018 wurden in der Klinik für Innere Medizin I ca. 8000 endoskopische Untersuchungen durchgeführt. Darunter waren ca. 500 Untersuchungen an Gallenwegen und Pankreas (ERCP) sowie mehr als 750 Endosonographien mit Punktionen und gegebenenfalls Drainagen von Pseudozysten und Abszessen (auch im Rektum).

Tumore in allen Abschnitten des Verdauungstraktes können mittels Lasertherapie oder Argon-Plasma-Koagulation therapiert werden oder mittels Stenting überbrückt werden. Bei Bedarf können transkutane Ernährungssonden (PEG, PEJ) in Faden-Durchzug- oder Direktpunktions-Technik angelegt werden.

Funktionsdiagnostisch sind 13C-Atemteste, H2-Atemteste sowie die Manometrie und pH-Metrie des Magens und der Speiseröhre möglich. Ein weiterer Schwerpunkt der Endoskopieabteilung ist die Durchführung von diagnostischen und therapeutischen Bronchoskopien inklusive der endobronchialen Sonographie mit transbronchialer Punktion.

Sonographisch können transkutane Punktionen und Drainagen-Anlagen durchgeführt werden.

In Zusammenarbeit mit der Klinik für Allgemein-, Visceral-Gefäßchirurgie ist die Klinik für Innere Medizin I - Gastroenterologie eine der Initiatoren des Darmzentrums Erfurt, dass bei seiner Erstzertifizierung durch die Deutsche Krebsgesellschaft im Jahr 2007 das erste seiner Art in Thüringen war. Nicht nur als Teil des Darmzentrums erfolgt in Kooperation mit niedergelassenen Onkologen auf der Station 4 Grün die stationäre chemotherapeutische Behandlung von Tumorerkrankungen. (Mehr als 1000 Applikationen pro Jahr.)

Seit November 2012 werden in der Klinik für Innere Medizin I in enger Zusammenarbeit mit Herrn Dr. Peter Kästner vom Ambulanten Rheumazentrum Erfurt Erkrankungen mit speziellen Therapieverfahren behandelt.

Bei Bedarf werden Patienten der Klinik für Innere Medizin auch von psychosomatisch ausgebildeten Psychologen behandelt, sodass in Kombination mit der seelsorgischen Zuwendung eine ganzheitliche Betreuung möglich ist.

Kontakt:

Chefarzt Dr. med. Reinhard Kalinski, MBA
Telefon: (0361) 654-1101
Fax: (0361) 654-1083
E-Mail: gastroenterologie@kkh-erfurt.de

Sprechstunden der Klinik:

Chefarzt-Privatsprechstunde
und KV-Aufklärungssprechstunde
Dr. med. Reinhard Kalinski, MBA

Montag bis Freitag 13.30 Uhr - 15.30 Uhr

nach telefonischer Terminvereinbarung unter
Tel.: (0361) 654-1101

Montag bis Freitag 09:30 Uhr - 12.30 Uhr

B-[4].1.1 Fachabteilungsschlüssel

Fachabteilungsschlüssel	
1	(0100) Innere Medizin

B-[4].1.2 Name des Chefarztes/des leitenden Belegarztes

Namen und Kontaktdaten des Chefarztes bzw. der Chefärzte:

<i>Name/Funktion:</i>	Dr. med. Reinhard Johann Kalinski, MBA, Chefarzt
<i>Telefon:</i>	0361 654 1101
<i>Fax:</i>	0361 654 1081
<i>E-Mail:</i>	gastroenterologie@kkh-erfurt.de
<i>Adresse:</i>	Haarbergstraße 72
<i>PLZ/Ort:</i>	99097 Erfurt
<i>URL:</i>	https://www.kkh-erfurt.de/medizin/kliniken/klinik-fuer-innere-medizin-i-gastroenterologie/addressBack/53/addressShow/11/

B-[4].2 Zielvereinbarungen mit leitenden Ärzten und Ärztinnen

Das Krankenhaus hält sich bei der Vereinbarung von Verträgen mit leitenden Ärzten und Ärztinnen dieser Organisationseinheit/Fachabteilung an die Empfehlung der DKG vom 17. September 2014 nach § 135c SGB V:

Mit den leitenden Ärzten und Ärztinnen wurden Zielvereinbarungen entsprechend Empfehlungen der DKG vom 17. September 2014 nach § 135c SGB V geschlossen

B-[4].3 Medizinische Leistungsangebote der Organisationseinheit/Fachabteilung

	Medizinische Leistungsangebote
1	24 Stunden Bereitschaftsdienst und Notfallversorgung
2	Diagnostik und Therapie von Nierenerkrankungen
3	Diagnostik und Therapie von hämatologischen Erkrankungen
4	Diagnostik und Therapie von endokrinen Ernährungs- und Stoffwechselkrankheiten
5	Diagnostik und Therapie von Erkrankungen des Magen-Darm-Traktes (Gastroenterologie)
6	Diagnostik und Therapie von Erkrankungen des Darmausgangs
7	Diagnostik und Therapie von Erkrankungen der Leber, der Galle und des Pankreas ERCP (Endoskopische Darstellung und Therapie der Gallenwege und des Bauchspeicheldrüsenganges) einschließlich Papillotomie/Papillektomie, Stentimplantation, Lasertherapie und Steinextraktion aus den Gallenwegen mit üblichen endoskopischen Steinextraktionsverfahren
8	Diagnostik und Therapie von Erkrankungen der Atemwege und der Lunge Spiegelung der Bronchien inklusive Stentimplantation, Lasertherapie sowie endobronchialer Ultraschall (EBUS)
9	Diagnostik und Therapie von Krankheiten der Pleura
10	Diagnostik und Therapie von rheumatologischen Erkrankungen
11	Diagnostik und Therapie von onkologischen Erkrankungen
12	Diagnostik und Therapie von infektiösen und parasitären Krankheiten
13	Intensivmedizin
14	Betreuung von Patienten und Patientinnen vor und nach Transplantation
15	Diagnostik und Therapie von Allergien
16	Diagnostik und Therapie von angeborenen und erworbenen Immundefekterkrankungen (einschließlich HIV und AIDS)
17	Diagnostik und Therapie von geriatrischen Erkrankungen
18	Spezialsprechstunde gastroenterologische Spezialsprechstunde
19	Diagnostik und Therapie von geriatrischen Erkrankungen



B-[4].4 Fachabteilungsspezifische Aspekte der Barrierefreiheit der Organisationseinheit/Fachabteilung

Die Aspekte der Barrierefreiheit entsprechen den Angaben in Kapitel A-7.

B-[4].5 Fallzahlen der Organisationseinheit / Fachabteilung

<i>Vollstationäre Fallzahl:</i>	3294
<i>Teilstationäre Fallzahl:</i>	0

B-[4].6 Hauptdiagnosen nach ICD

	ICD	Bezeichnung	Fallzahl
1	K29	Gastritis und Duodenitis	269
2	K80	Cholelithiasis	203
3	A09	Sonstige und nicht näher bezeichnete Gastroenteritis und Kolitis infektiösen und nicht näher bezeichneten Ursprungs	126
4	C16	Bösartige Neubildung des Magens	111
5	F10	Psychische und Verhaltensstörungen durch Alkohol	102
6	J18	Pneumonie, Erreger nicht näher bezeichnet	89
7	K70	Alkoholische Leberkrankheit	86
8	K21	Gastroösophageale Refluxkrankheit	80
9	K85	Akute Pankreatitis	79
10	C25	Bösartige Neubildung des Pankreas	75

B-[4].7 Durchgeführte Prozeduren nach OPS

	OPS	Bezeichnung	Fallzahl
1	1-632	Diagnostische Ösophagogastroduodenoskopie	2433
2	1-440	Endoskopische Biopsie an oberem Verdauungstrakt, Gallengängen und Pankreas	1661
3	1-650	Diagnostische Koloskopie	1013
4	5-513	Endoskopische Operationen an den Gallengängen	858
5	5-469	Andere Operationen am Darm	407
6	3-054	Endosonographie des Duodenums	381
7	5-452	Lokale Exzision und Destruktion von erkranktem Gewebe des Dickdarmes	309
8	1-444	Endoskopische Biopsie am unteren Verdauungstrakt	300
9	3-056	Endosonographie des Pankreas	279
10	3-055	Endosonographie der Gallenwege	234

B-[4].7.2 Kompetenzprozeduren

B-[4].8 Ambulante Behandlungsmöglichkeiten

1	Chefarztambulanz Dr. med. Reinhard Johann Kalinski
	Privatambulanz
	Leistungen:
	VI15 - Diagnostik und Therapie von Erkrankungen der Atemwege und der Lunge
	VI14 - Diagnostik und Therapie von Erkrankungen der Leber, der Galle und des Pankreas
	VI11 - Diagnostik und Therapie von Erkrankungen des Magen-Darm-Traktes (Gastroenterologie)
	VI35 - Endoskopie
	Beratung, Diagnostik und Therapie von Erkrankungen des Magen-Darm-Traktes, des Atemwegssystems und Stoffwechselsystems
2	Gastroskopie
	Ermächtigung zur ambulanten Behandlung nach § 116 SGB V bzw. § 31a Abs. 1 Ärzte-ZV (besondere Untersuchungs- und Behandlungsmethoden oder Kenntnisse von Krankenhausärzten und Krankenhausärztinnen)
	Leistungen:
	VI11 - Diagnostik und Therapie von Erkrankungen des Magen-Darm-Traktes (Gastroenterologie)
	VI35 - Endoskopie
	Diagnostik und Behandlung von Patienten mit Erkrankungen des oberen Gastrointestinaltrakt
3	Notfallambulanz
	Notfallambulanz (24h)
	24-Stunden Notfalldienst für die medizinische Erstversorgung von Notfall-Patienten
4	Vor- und nachstationäre Leistungen für terminierte Patienten
	Vor- und nachstationäre Leistungen nach § 115a SGB V
	Werktags 07.00 - 15.30 Uhr

B-[4].9 Ambulante Operationen nach § 115b SGB V

	OPS	Bezeichnung	Fallzahl
1	1-650	Diagnostische Koloskopie	1087
2	5-452	Lokale Exzision und Destruktion von erkranktem Gewebe des Dickdarmes	474
3	1-444	Endoskopische Biopsie am unteren Verdauungstrakt	197

B-[4].10 Zulassung zum Durchgangs-Arztverfahren der Berufsgenossenschaft

Arzt oder Ärztin mit ambulanter D-Arzt-Zulassung vorhanden:	Nein
Stationäre BG-Zulassung:	Nein

B-[4].11 Personelle Ausstattung

B-[4].11.1 Ärzte und Ärztinnen

Ärzte und Ärztinnen insgesamt (ohne Belegärzte und Belegärztinnen)			
Gesamt:	14,97	Maßgebliche wöchentliche tarifliche Arbeitszeiten:	40,00
Beschäftigungsverhältnis:	Mit: 14,05	Ohne:	0,92
Versorgungsform:	Ambulant: 0,00	Stationär:	14,97
		Fälle je Anzahl:	220,0
- davon Fachärzte und Fachärztinnen			
Gesamt:	7,17		
Beschäftigungsverhältnis:	Mit: 6,25	Ohne:	0,92
Versorgungsform:	Ambulant: 0,00	Stationär:	7,17
		Fälle je Anzahl:	459,4

B-[4].11.1.1 Ärztliche Fachexpertise der Abteilung

	Facharztbezeichnung (Gebiete, Facharzt- und Schwerpunktcompetenzen)
1	Innere Medizin
2	Innere Medizin und Endokrinologie und Diabetologie
3	Innere Medizin und Gastroenterologie

B-[4].11.1.2 Zusatzweiterbildung

	Zusatz-Weiterbildung
1	Notfallmedizin

B-[4].11.2 Pflegepersonal

Maßgebliche wöchentliche tarifliche Arbeitszeiten:

40,00

Gesundheits- und Krankenpfleger und Gesundheits- und Krankenpflegerinnen (Ausbildungsdauer 3 Jahre) in Vollkräften

Gesamt: 37,44

**Beschäftigungs-
verhältnis:**

Mit: 37,44

Ohne: 0,00

Versorgungsform:

Ambulant: 10,17

Stationär: 27,27

**Fälle je
Anzahl:** 120,8

Gesundheits- und Kinderkrankenpfleger und Gesundheits- und Kinderkrankenpflegerinnen (Ausbildungsdauer 3 Jahre) in Vollkräften

Gesamt: 0,00

**Beschäftigungs-
verhältnis:**

Mit: 0,00

Ohne: 0,00

Versorgungsform:

Ambulant: 0,00

Stationär: 0,00

**Fälle je
Anzahl:** 0,0

Altenpfleger und Altenpflegerinnen (Ausbildungsdauer 3 Jahre) in Vollkräften

Gesamt: 0,00

**Beschäftigungs-
verhältnis:**

Mit: 0,00

Ohne: 0,00

Versorgungsform:

Ambulant: 0,00

Stationär: 0,00

**Fälle je
Anzahl:** 0,0

Pflegeassistenten und Pflegeassistentinnen (Ausbildungsdauer 2 Jahre) in Vollkräften

Gesamt: 0,00

**Beschäftigungs-
verhältnis:**

Mit: 0,00

Ohne: 0,00

Versorgungsform:

Ambulant: 0,00

Stationär: 0,00

**Fälle je
Anzahl:** 0,0

Krankenpflegehelfer und Krankenpflegehelferinnen (Ausbildungsdauer 1 Jahr) in Vollkräften

Gesamt:	3,00		
Beschäftigungsverhältnis:	Mit:	3,00	Ohne: 0,00
	Ambulant:	0,00	Stationär: 3,00
Versorgungsform:			Fälle je Anzahl: 3294,0

Pflegehelfer und Pflegehelferinnen (Ausbildungsdauer ab 200 Std. Basiskurs) in Vollkräften

Gesamt:	0,00		
Beschäftigungsverhältnis:	Mit:	0,00	Ohne: 0,00
	Ambulant:	0,00	Stationär: 0,00
Versorgungsform:			Fälle je Anzahl: 0,0

Entbindungspfleger und Hebammen (Ausbildungsdauer 3 Jahre) in Vollkräften

Gesamt:	0,00		
Beschäftigungsverhältnis:	Mit:	0,00	Ohne: 0,00
	Ambulant:	0,00	Stationär: 0,00
Versorgungsform:			Fälle je Anzahl: 0,0

Belegentbindungspfleger und Beleghebammen in Personen zum Stichtag 31. Dezember des Berichtsjahres

Anzahl in Personen:	0
Fälle je Anzahl:	0,0

Operationstechnische Assistenten und Operationstechnische Assistentinnen (Ausbildungsdauer 3 Jahre) in Vollkräften

Gesamt:	0,00		
Beschäftigungsverhältnis:	Mit:	0,00	Ohne: 0,00
	Ambulant:	0,00	Stationär: 0,00
Versorgungsform:			Fälle je Anzahl: 0,0

Medizinische Fachangestellte (Ausbildungsdauer 3 Jahre) in Vollkräften

Gesamt:		0,00		
Beschäftigungsverhältnis:	Mit:	0,00	Ohne:	0,00
	Ambulant:	0,00	Stationär:	0,00
Versorgungsform:			Fälle je	0,0
			Anzahl:	

B-[4].11.2.1 Pflegerische Fachexpertise der Abteilung - Anerkannte Fachweiterbildungen / akademische Abschlüsse

	Anerkannte Fachweiterbildungen / zusätzliche akademische Abschlüsse
1	Leitung einer Station / eines Bereiches
2	Pflege in der Onkologie
3	Pflege in der Endoskopie
4	Praxisanleitung
5	Casemanagement
6	Hygienefachkraft

B-[4].11.2.2 Pflegerische Fachexpertise der Abteilung - Zusatzqualifikation

	Zusatzqualifikationen
1	Basale Stimulation
2	Bobath
3	Diabetes
4	Endoskopie/Funktionsdiagnostik
5	Entlassungsmanagement
6	Kinästhetik
7	Schmerzmanagement
8	Stomamanagement
9	Wundmanagement
10	Sturzmanagement
11	Palliative Care
12	Ernährungsmanagement
13	Qualitätsmanagement
14	Dekubitusmanagement



B-[5] Klinik für Innere Medizin II / Kardiologie und internistische Intensivmedizin

B-[5].1 Name der Organisationseinheit / Fachabteilung

<i>Abteilungsart:</i>	Hauptabteilung
<i>Name der Organisationseinheit/ Fachabteilung:</i>	Klinik für Innere Medizin II / Kardiologie und internistische Intensivmedizin
<i>Straße:</i>	Haarbergstraße
<i>Hausnummer:</i>	72
<i>PLZ:</i>	99097
<i>Ort:</i>	Erfurt
<i>URL:</i>	https://www.kkh-erfurt.de/medizin/kliniken/klinik-fuer-innere-medizin-ii-kardiologie-und-internistische-intensivmedizin/

Klinik für Innere Medizin II - Kardiologie

Der Schwerpunkt unserer Klinik liegt auf der umfassenden Betreuung von Patienten mit Herz-Kreislauf- und Gefäßerkrankungen.

Im Herzkatheterlabor werden pro Jahr etwa 1.500 diagnostische Herzkatheter-Untersuchungen durchgeführt. Der Schwerpunkt liegt dabei auf der Untersuchung der Herzkranzarterien zur Erkennung und Therapie von Durchblutungsstörungen des Herzmuskels. Für diese Untersuchungen wählen wir primär den Zugang über den Unterarm (Arteria radialis), für spezielle Situationen ist jedoch auch der Zugang über die Leistenbeuge (Arteria femoralis) routinemäßig etabliert.

Neben Ballon-Aufdehnungen und Stent-Implantationen (einschließlich speziell beschichteter und/ oder selbst-auflösender Gefäßstützen) verfügen wir über die Möglichkeit der Rotablation (Spezialverfahren zur Entfernung von Gefäßverkalkungen).

Neben dem üblichen Einsatz der Röntgendiagnostik steht uns im Herzkatheter-Labor die optische Kohärenztomografie (OCT) zur optimalen Bildgebung von Blutgefäßen mittels eines licht-basierten Spezialverfahrens zur Verfügung. Um unnötige Koronarinterventionen zu vermeiden, wird bei der Behandlungsplanung regelmäßig die Bestimmung der fraktionellen Flussreserve (FFR) eingesetzt. In unserem HK-Labor sind darüber hinaus sämtliche katheterbasierte Standard-Verfahren zur Behandlung von angeborenen und erworbenen Herzfehlern verfügbar (z.B. Verschluss von Vorhofseptumdefekten und PFO).

Für Patienten mit einer Schlussundichtigkeit der Mitralklappe (Mitralsuffizienz) besteht die Möglichkeit zur Reparatur der Mitralklappe über die Leistenbeuge (MitraClip). Alle Therapieoptionen der modernen Herzschrittmacher- und Defibrillator-Therapie einschließlich der kardialen Resynchronisationstherapie (CRT) werden bei uns routinemäßig angewendet.

Für Patienten, die trotz optimaler medikamentöser Therapie weiterhin an einer Herzleistungsschwäche leiden, bieten wir darüber hinaus die Möglichkeit der kardialen Kontraktilitätsmodulation (CCM) an.

Kontakt:

Chefarzt Prof. Dr. med. Henning Ebelt

Telefon: (0361) 654-1111

Zusätzlich zu den Katheter-Verfahren ist in unserer Klinik das gesamte Spektrum der nicht-invasiven kardiovaskulären Funktionsdiagnostik etabliert. Dazu zählen die transthorakale und transösophageale Echokardiografie (Herzultraschall) einschließlich 4-dimensionaler Darstellungsmöglichkeit, die Ultraschalldiagnostik von Venen und Arterien, kardiovaskuläre Belastungsuntersuchungen mittels Fahrradergometrie (Belastungs-EKG) und Stress-Echokardiografie, die Bestimmung der Lungenfunktion (Bodyplethysmographie), Langzeit-Blutdruck- und -EKG-Registrierungen, die Spiroergometrie zur Bestimmung der kardiovaskulären Leistungsfähigkeit sowie die Abfrage, Nachsorge und Optimierung von Herzschrittmacher- und Defibrillator-Systemen einschließlich kardialer Resynchronisationstherapie (CRT) und kardialer Kontraktilitätsmodulation (CCM)

Ein wesentlicher Bestandteil der Klinik für Innere Medizin II ist die "Stroke unit" für Patienten mit Schlaganfällen. Diese werden durch ein speziell ausgebildetes Team von Ärzten (Neurologen), Pflegekräften und Therapeuten versorgt. Zudem ist die Klinik in das "Schlaganfall Telemedizin Netzwerk in Thüringen" (SATELIT) eingebunden, über das sich Spezialisten der Universitätsklinik Jena per Videokonferenz unmittelbar in die Akutversorgung von Schlaganfallpatienten einbringen können.

Patienten mit zerebralen und peripheren Durchblutungsstörungen betreuen wir in fachübergreifender Kooperation mit der Klinik für Radiologie sowie der Klinik für Allgemein-, Visceral- und Gefäßchirurgie.

Ein weiterer Schwerpunkt unserer Klinik ist die invasive Rhythmologie. An unserer Klinik stehen alle Verfahren zur interventionellen Therapie von Herzrhythmusstörungen zur Verfügung. Unser EPU-Labor verfügt über einen EPU-Messplatz, ein 3D-Mappingsystem und eine Kryo-Konsole.

Es werden pro Jahr ca. 300 elektrophysiologische Untersuchungen mit 200 Ablationen durchgeführt (Ablation supraventrikulärer Arrhythmien, WPW-Syndrom Vorhofflattern, Pulmonalvenenisolation, komplexe linksatriale Arrhythmien und Ablation ventrikulärer Arrhythmien bei Herzgesunden und Patienten mit implantiertem ICD).

Fax: (0361) 654-1075
E-Mail: kardiologie@kkh-erfurt.de

Sprechstunden
nach Vereinbarung

Sprechstunden der Klinik:

Chefarztsprechstunde (privat)
nach Vereinbarung

Anmeldung für beide Sprechstunden
unter Telefon (0361) 654-1111

B-[5].1.1 Fachabteilungsschlüssel

	Fachabteilungsschlüssel
1	(0100) Innere Medizin

B-[5].1.2 Name des Chefarztes/des leitenden Belegarztes

Namen und Kontaktdaten des Chefarztes bzw. der Chefärzte:

Name/Funktion:	Prof. Dr. med. Henning Ebelt, Chefarzt
Telefon:	0361 654 1111
Fax:	0361 654 1081
E-Mail:	kardiologie@kkh-erfurt.de
Adresse:	Haarbergstraße 72
PLZ/Ort:	99097 Erfurt
URL:	https://www.kkh-erfurt.de/medizin/kliniken/klinik-fuer-innere-medizin-ii-kardiologie-und-internistische-intensivmedizin/addressBack/54/addressShow/31/

B-[5].2 Zielvereinbarungen mit leitenden Ärzten und Ärztinnen

<i>Das Krankenhaus hält sich bei der Vereinbarung von Verträgen mit leitenden Ärzten und Ärztinnen dieser Organisationseinheit/Fachabteilung an die Empfehlung der DKG vom 17. September 2014 nach § 135c SGB V:</i>	Mit den leitenden Ärzten und Ärztinnen wurden Zielvereinbarungen entsprechend Empfehlungen der DKG vom 17. September 2014 nach § 135c SGB V geschlossen
--	---

B-[5].3 Medizinische Leistungsangebote der Organisationseinheit/Fachabteilung

	Medizinische Leistungsangebote
1	Schrittmachereingriffe
2	Defibrillatoreingriffe
3	24 Stunden Bereitschaftsdienst und Notfallversorgung
4	Diagnostik und Therapie von ischämischen Herzkrankheiten
5	Diagnostik und Therapie der pulmonalen Herzkrankheit und von Krankheiten des Lungenkreislaufes Behandlung von Erkrankungen der Lunge- und Lungenwege, z.B. durch den Einsatz eines modernen Bodyplethysmographen zur Bestimmung der Lungenfunktion und -volumen
6	Diagnostik und Therapie von sonstigen Formen der Herzkrankheit
7	Diagnostik und Therapie von Krankheiten der Arterien, Arteriolen und Kapillaren
8	Diagnostik und Therapie von Krankheiten der Venen, der Lymphgefäße und der Lymphknoten
9	Diagnostik und Therapie von zerebrovaskulären Krankheiten
10	Diagnostik und Therapie der Hypertonie (Hochdruckkrankheit)
11	Diagnostik und Therapie von Nierenerkrankungen
12	Diagnostik und Therapie von endokrinen Ernährungs- und Stoffwechselkrankheiten
13	Diagnostik und Therapie von Krankheiten der Pleura
14	Diagnostik und Therapie von rheumatologischen Erkrankungen
15	Diagnostik und Therapie von infektiösen und parasitären Krankheiten
16	Betreuung von Patienten und Patientinnen vor und nach Transplantation
17	Diagnostik und Therapie von Allergien
18	Diagnostik und Therapie von geriatrischen Erkrankungen
19	Spezialsprechstunde Diagnostik (Verlaufskontrollen) und Beratung bei Versorgung mit Herzschrittmacher- und Defibrillationssystemen, Nachsorge nach Herzklappeneingriffen
20	Elektrophysiologie
21	Diagnostik und Therapie von zerebrovaskulären Erkrankungen
22	Diagnostik und Therapie von entzündlichen ZNS-Erkrankungen
23	Diagnostik und Therapie von Anfallsleiden
24	Neurologische Notfall- und Intensivmedizin
25	Duplexsonographie



B-[5].4 Fachabteilungsspezifische Aspekte der Barrierefreiheit der Organisationseinheit/Fachabteilung

Die Aspekte der Barrierefreiheit entsprechen den Angaben in Kapitel A-7.

B-[5].5 Fallzahlen der Organisationseinheit / Fachabteilung

<i>Vollstationäre Fallzahl:</i>	3986
<i>Teilstationäre Fallzahl:</i>	0

B-[5].6 Hauptdiagnosen nach ICD

	ICD	Bezeichnung	Fallzahl
1	I48	Vorhofflimmern und Vorhofflattern	434
2	I50	Herzinsuffizienz	354
3	R07	Hals- und Brustschmerzen	321
4	I25	Chronische ischämische Herzkrankheit	246
5	I11	Hypertensive Herzkrankheit	237
6	I21	Akuter Myokardinfarkt	221
7	I20	Angina pectoris	161
8	J44	Sonstige chronische obstruktive Lungenkrankheit	151
9	I10	Essentielle (primäre) Hypertonie	142
10	E86	Volumenmangel	128

B-[5].7 Durchgeführte Prozeduren nach OPS

	OPS	Bezeichnung	Fallzahl
1	1-275	Transarterielle Linksherz-Katheteruntersuchung	1163
2	8-837	Perkutan-transluminale Gefäßintervention an Herz und Koronargefäßen	1015
3	3-052	Transösophageale Echokardiographie [TEE]	585
4	1-266	Elektrophysiologische Untersuchung des Herzens, nicht kathetergestützt	446
5	1-273	Rechtsherz-Katheteruntersuchung	321
6	8-933	Funkgesteuerte kardiologische Telemetrie	289
7	8-835	Ablative Maßnahmen bei Herzrhythmusstörungen	228
8	1-710	Ganzkörperplethysmographie	222
9	1-265	Elektrophysiologische Untersuchung des Herzens, kathetergestützt	211
10	8-640	Externe elektrische Defibrillation (Kardioversion) des Herzrhythmus	174

B-[5].7.2 Kompetenzprozeduren

B-[5].8 Ambulante Behandlungsmöglichkeiten

1	Notfallambulanz
	Notfallambulanz (24h)
	24-Stunden Notfalldienst für die medizinische Erstversorgung von Notfall-Patienten

2	Chefarztambulanz Prof. Dr. Henning Ebelt
	Privatambulanz
	Leistungen:
	VI00 - Herzklappenerkrankungen
	VI00 - Herzinsuffizienz (Herzleistungsschwäche)
	VI07 - Diagnostik und Therapie der Hypertonie (Hochdruckkrankheit)
	VI02 - Diagnostik und Therapie der pulmonalen Herzkrankheit und von Krankheiten des Lungenkreislaufes
	VI31 - Diagnostik und Therapie von Herzrhythmusstörungen
	VI01 - Diagnostik und Therapie von ischämischen Herzkrankheiten
	VI03 - Diagnostik und Therapie von sonstigen Formen der Herzkrankheit
	VC05 - Schrittmachereingriffe
	ambulante Behandlung und Diagnostik aller kardiologischen Krankheitsbilder
3	Vor- und nachstationäre Behandlung
	Vor- und nachstationäre Leistungen nach § 115a SGB V
	Werktags 07.00 - 15.30 Uhr

B-[5].9 Ambulante Operationen nach § 115b SGB V

	OPS	Bezeichnung	Fallzahl
1	1-275	Transarterielle Linksherz-Katheteruntersuchung	81
2	5-378	Entfernung, Wechsel und Korrektur eines Herzschrittmachers und Defibrillators	11
3	5-377	Implantation eines Herzschrittmachers, Defibrillators und Ereignis-Rekorders	< 4

B-[5].10 Zulassung zum Durchgangs-Arztverfahren der Berufsgenossenschaft

Arzt oder Ärztin mit ambulanter D-Arzt-Zulassung vorhanden:	Nein
Stationäre BG-Zulassung:	Nein

B-[5].11 Personelle Ausstattung

B-[5].11.1 Ärzte und Ärztinnen

Ärzte und Ärztinnen insgesamt (ohne Belegärzte und Belegärztinnen)			
Gesamt:	16,15	Maßgebliche wöchentliche tarifliche Arbeitszeiten:	40,00
Beschäftigungsverhältnis:	Mit: 16,15	Ohne:	0,00

Versorgungsform:	Ambulant:	0,00	Stationär:	16,15
			Fälle je Anzahl:	246,8
- davon Fachärzte und Fachärztinnen				
Gesamt:		7,75		
Beschäftigungsverhältnis:	Mit:	7,75	Ohne:	0,00
Versorgungsform:	Ambulant:	0,00	Stationär:	7,75
			Fälle je Anzahl:	514,3

B-[5].11.1.1 Ärztliche Fachexpertise der Abteilung

	Facharztbezeichnung (Gebiete, Facharzt- und Schwerpunktkompetenzen)
1	Innere Medizin
2	Innere Medizin und Kardiologie
3	Neurologie

B-[5].11.1.2 Zusatzweiterbildung

B-[5].11.2 Pflegepersonal

Maßgebliche wöchentliche tarifliche Arbeitszeiten:				
40,00				
Gesundheits- und Krankenpfleger und Gesundheits- und Krankenpflegerinnen (Ausbildungsdauer 3 Jahre) in Vollkräften				
Gesamt:		33,66		
Beschäftigungsverhältnis:	Mit:	33,66	Ohne:	0,00
Versorgungsform:	Ambulant:	0,00	Stationär:	33,66
			Fälle je Anzahl:	118,4
Gesundheits- und Kinderkrankenpfleger und Gesundheits- und Kinderkrankenpflegerinnen (Ausbildungsdauer 3 Jahre) in Vollkräften				
Gesamt:		0,00		

<i>Beschäftigungsverhältnis:</i>	Mit:	0,00	Ohne:	0,00
<i>Versorgungsform:</i>	Ambulant:	0,00	Stationär:	0,00
			Fälle je Anzahl:	0,0

Altenpfleger und Altenpflegerinnen (Ausbildungsdauer 3 Jahre) in Vollkräften

<i>Gesamt:</i>		0,00		
<i>Beschäftigungsverhältnis:</i>	Mit:	0,00	Ohne:	0,00
<i>Versorgungsform:</i>	Ambulant:	0,00	Stationär:	0,00
			Fälle je Anzahl:	0,0

Pflegeassistenten und Pflegeassistentinnen (Ausbildungsdauer 2 Jahre) in Vollkräften

<i>Gesamt:</i>		0,00		
<i>Beschäftigungsverhältnis:</i>	Mit:	0,00	Ohne:	0,00
<i>Versorgungsform:</i>	Ambulant:	0,00	Stationär:	0,00
			Fälle je Anzahl:	0,0

Krankenpflegehelfer und Krankenpflegehelferinnen (Ausbildungsdauer 1 Jahr) in Vollkräften

<i>Gesamt:</i>		3,00		
<i>Beschäftigungsverhältnis:</i>	Mit:	3,00	Ohne:	0,00
<i>Versorgungsform:</i>	Ambulant:	0,00	Stationär:	3,00
			Fälle je Anzahl:	1328,7

Pflegehelfer und Pflegehelferinnen (Ausbildungsdauer ab 200 Std. Basiskurs) in Vollkräften

<i>Gesamt:</i>		0,00		
<i>Beschäftigungsverhältnis:</i>	Mit:	0,00	Ohne:	0,00
<i>Versorgungsform:</i>	Ambulant:	0,00	Stationär:	0,00
			Fälle je Anzahl:	0,0

Entbindungspfleger und Hebammen (Ausbildungsdauer 3 Jahre) in Vollkräften

Gesamt:	0,00			
Beschäftigungsverhältnis:	Mit:	0,00	Ohne:	0,00
Versorgungsform:	Ambulant:	0,00	Stationär:	0,00
			Fälle je Anzahl:	0,0

Belegentbindungspfleger und Beleghebammen in Personen zum Stichtag 31. Dezember des Berichtsjahres

Anzahl in Personen:	0
Fälle je Anzahl:	0,0

Operationstechnische Assistenten und Operationstechnische Assistentinnen (Ausbildungsdauer 3 Jahre) in Vollkräften

Gesamt:	0,00			
Beschäftigungsverhältnis:	Mit:	0,00	Ohne:	0,00
Versorgungsform:	Ambulant:	0,00	Stationär:	0,00
			Fälle je Anzahl:	0,0

Medizinische Fachangestellte (Ausbildungsdauer 3 Jahre) in Vollkräften

Gesamt:	0,00			
Beschäftigungsverhältnis:	Mit:	0,00	Ohne:	0,00
Versorgungsform:	Ambulant:	0,00	Stationär:	0,00
			Fälle je Anzahl:	0,0

B-[5].11.2.1 Pflegerische Fachexpertise der Abteilung - Anerkannte Fachweiterbildungen / akademische Abschlüsse

	Anerkannte Fachweiterbildungen / zusätzliche akademische Abschlüsse
1	Leitung einer Station / eines Bereiches
2	Praxisanleitung
3	Casemanagement
4	Hygienefachkraft
5	Hygienebeauftragte in der Pflege

B-[5].11.2.2 Pflegerische Fachexpertise der Abteilung - Zusatzqualifikation

	Zusatzqualifikationen
1	Basale Stimulation
2	Bobath
3	Diabetes
4	Entlassungsmanagement
5	Kinästhetik
6	Schmerzmanagement
7	Stomamanagement
8	Wundmanagement
9	Sturzmanagement
10	Ernährungsmanagement
11	Qualitätsmanagement
12	Dekubitusmanagement
13	Palliative Care
14	Deeskalationstraining

B-[6] Klinik für Psychiatrie, Psychotherapie und Psychosomatik

B-[6].1 Name der Organisationseinheit / Fachabteilung

<i>Abteilungsart:</i>	Hauptabteilung
<i>Name der Organisationseinheit/ Fachabteilung:</i>	Klinik für Psychiatrie, Psychotherapie und Psychosomatik
<i>Straße:</i>	Haarbergstraße
<i>Hausnummer:</i>	72
<i>PLZ:</i>	99097
<i>Ort:</i>	Erfurt
<i>URL:</i>	https://www.kkh-erfurt.de/medizin/kliniken/klinik-fuer-psychiatrie-psychotherapie-und-psychosomatik/

Klinik für Psychiatrie, Psychotherapie und Psychosomatik

In der Klinik für Psychiatrie, Psychotherapie und Psychosomatik des Katholischen Krankenhauses Erfurt steht die gemeindenahe stationäre, tagesklinische und ambulante Behandlung von Patienten mit Depressionen, Manien, schizophrenen Psychosen, Persönlichkeits- oder Verhaltensstörungen, akuten Belastungsstörungen, Suchterkrankungen sowie von psychischen und psychosomatischen Alterserkrankungen im Vordergrund. Auch die Vagusnervstimulation und Ketamintherapie finden Anwendung. Darüber hinaus wird eine Reihe von Spezialangeboten wie zum Beispiel eine Mutter-Kind-Einheit, individuelle Behandlungsprogramme für Patienten mit posttraumatischen Belastungsstörungen und Essstörungen, Elektroheilbehandlung oder transkranielle Magnetstimulation bereit gehalten. Zudem stehen zwei Stationen zur psychotherapeutisch-psychosomatischen Komplexbehandlung zur Verfügung.

Die Klinik ist, gemessen an der Bettenzahl, die Größte des Katholischen Krankenhauses. Zu ihrem Behandlungsspektrum gehören tiefenpsychologische und verhaltenstherapeutische Psychotherapie, aktuelle Pharmakotherapie, Ergotherapie, Körper- und Bewegungstherapie, Entspannungstherapie, Musiktherapie, sozialpädagogische Beratung, Licht- und Wachttherapie sowie die spezielle Schmerztherapie. Für Probleme unserer Zeit wie Mobbing oder Burnout-Syndrom werden spezifische Angebote bereit gehalten. Die Klinik für Psychiatrie, Psychotherapie und Psychosomatik ist ein mitteldeutsches Zentrum für Neurostimulationsverfahren.

Kontakt:

Chefarzt Dr. med. Stefan Dammers

Telefon: (0361) 654-1401

Fax: (0361) 654-1086

E-Mail: ppp-klinik-sekretariat@kkh-erfurt.de

Sprechstunden der Klinik:

Ambulanzsprechstunde

Montag - Freitag 7:45 - 16:00 Uhr

nach telefonischer Vereinbarung

Anmeldung Telefon: (0361) 654-1401

Zur Diagnostik steht ein digitalisiertes neurophysiologisches Labor zur Verfügung. Hier werden Elektroenzephalografien, Elektroneurografien, Elektromyografien sowie alle evozierte Potentiale durchgeführt. Über vernetzte Arzt-Arbeitsplätze können die Untersuchungsergebnisse direkt in Bezug zu den Untersuchungen anderer Fachbereiche wie zum Beispiel der Radiologie, gesetzt werden.

Ein weiterer Schwerpunkt der Klinik ist die Behandlung von Suchterkrankungen. Sie ist eine anerkannte Suchthilfeeinrichtung des Freistaates Thüringen. Zudem wird durch die Klinik ein umfangreicher Konsiliar- und Liaisondienst für alle psychiatrischen, psychotherapeutischen und psychosomatischen Fragestellungen der anderen Fachdisziplinen des Krankenhauses vorgehalten. Die Klinik ist Kooperationspartner des Adipositaszentrums.

Die Psychiatrische Institutsambulanz und die Psychiatrische Tagesklinik befinden sich im unmittelbar neben dem Hauptgebäude gelegenen Nebengebäude "Am Buchenberg 20". In optimal gestalteten Räumlichkeiten sind hier sämtliche Einrichtungen für die ambulante und teilstationäre Therapie zusammengefasst.

Bitte informieren Sie sich auf der Website über das komplette Leistungsangebot unserer Klinik.

Psychiatrische Institutsambulanz

Montag - Freitag 8:00 - 11:30 Uhr sowie 12:30 - 16:00 Uhr

Telefon: (0361) 654-1460

B-[6].1.1 Fachabteilungsschlüssel

	Fachabteilungsschlüssel
1	(2900) Allgemeine Psychiatrie
2	(2960) Allg. Psychiatrie/Tagesklinik (teilstat. Pflegesätze)
3	(3100) Psychosomatik/Psychotherapie
4	(3160) Psychosomatik/Psychoth./Tageskl.(teilstat. Pflegesätze)

B-[6].1.2 Name des Chefarztes/des leitenden Belegarztes

Namen und Kontaktdaten des Chefarztes bzw. der Chefärzte:

Name/Funktion:	Dr. med. Stefan Dammers, Chefarzt
Telefon:	0361 654 1401
Fax:	0361 654 1086
E-Mail:	ppp-klinik-sekretariat@kkh-erfurt.de
Adresse:	Haarbergstraße 72
PLZ/Ort:	99097 Erfurt
URL:	https://www.kkh-erfurt.de/medizin/kliniken/klinik-fuer-psychiatrie-psychotherapie-und-psychosomatik/addressBack/55/addressShow/12/

B-[6].2 Zielvereinbarungen mit leitenden Ärzten und Ärztinnen

<i>Das Krankenhaus hält sich bei der Vereinbarung von Verträgen mit leitenden Ärzten und Ärztinnen dieser Organisationseinheit/Fachabteilung an die Empfehlung der DKG vom 17. September 2014 nach § 135c SGB V:</i>	Mit den leitenden Ärzten und Ärztinnen wurden Zielvereinbarungen entsprechend Empfehlungen der DKG vom 17. September 2014 nach § 135c SGB V geschlossen
--	---

B-[6].3 Medizinische Leistungsangebote der Organisationseinheit/Fachabteilung

	Medizinische Leistungsangebote
1	Diagnostik neurologischer Erkrankungen im eigenen neurophysiologischen Labor Das Labor für klinische Neurophysiologie wird vom Chefarzt Dr. med. Dammers geleitet. Es werden u.a. folgende Untersuchungen angeboten: Elektroenzephalographie (EEG), Elektromyographie (EMG), Elektroneurographie (ENG), akustisch, visuell, somatosensorisch und motorisch-evozierte Potentiale
2	Traumaambulanz des Freistaates Thüringen
3	Neurodegenerative Erkrankungen

4	Spezialsprechstunden Burnout und Mobbing
5	24 Stunden Bereitschaftsdienst und Notfallversorgung
6	Sachverständige bariatrische Chirurgie
7	Diagnostik und Therapie von psychischen und Verhaltensstörungen durch psychotrope Substanzen
8	Diagnostik und Therapie von Schizophrenie, schizotypen und wahnhaften Störungen
9	Diagnostik und Therapie von affektiven Störungen
10	Diagnostik und Therapie von neurotischen, Belastungs- und somatoformen Störungen
11	Diagnostik und Therapie von Verhaltensauffälligkeiten mit körperlichen Störungen und Faktoren
12	Diagnostik und Therapie von Persönlichkeits- und Verhaltensstörungen
13	Diagnostik und Therapie von Intelligenzstörungen
14	Diagnostik und Therapie von Entwicklungsstörungen
15	Diagnostik und Therapie von gerontopsychiatrischen Störungen
16	Spezialsprechstunde
	Bipolare Störungen, Depression, Wochenbettdepression, Neurostimulationsverfahren, Borderlinestörungen, Gedächtnis, Psychosen, Suchterkrankungen, Testpsychologische Diagnostik, Chefarztambulanz
17	Psychiatrische Tagesklinik

B-[6].4 Fachabteilungsspezifische Aspekte der Barrierefreiheit der Organisationseinheit/Fachabteilung

Die Aspekte der Barrierefreiheit entsprechen den Angaben in Kapitel A-7.

B-[6].5 Fallzahlen der Organisationseinheit / Fachabteilung

<i>Vollstationäre Fallzahl:</i>	1676
<i>Teilstationäre Fallzahl:</i>	223
<i>Kommentar/Erläuterung:</i>	Die Fallzahl gibt die Anzahl der externen Entlassungen der Fachabteilung im Kalenderjahr wieder.

B-[6].6 Hauptdiagnosen nach ICD

B-[6].6.1 Hauptdiagnosen 3-stellig

	ICD	Bezeichnung	Fallzahl
1	F10	Psychische und Verhaltensstörungen durch Alkohol	484
2	F33	Rezidivierende depressive Störung	308

3	F32	Depressive Episode	170
4	F20	Schizophrenie	118
5	F19	Psychische und Verhaltensstörungen durch multiplen Substanzgebrauch und Konsum anderer psychotroper Substanzen	93
6	F25	Schizoaffektive Störungen	65
7	F31	Bipolare affektive Störung	57
8	F06	Andere psychische Störungen aufgrund einer Schädigung oder Funktionsstörung des Gehirns oder einer körperlichen Krankheit	56
9	F15	Psychische und Verhaltensstörungen durch andere Stimulanzien, einschließlich Koffein	53
10	F43	Reaktionen auf schwere Belastungen und Anpassungsstörungen	50

B-[6].7 Durchgeführte Prozeduren nach OPS

	OPS	Bezeichnung	Fallzahl
1	9-649	Anzahl der Therapieeinheiten pro Woche bei Erwachsenen	31048
2	9-607	Regelbehandlung bei psychischen und psychosomatischen Störungen und Verhaltensstörungen bei Erwachsenen	1690
3	9-981	Behandlung von Erwachsenen in Einrichtungen, die im Anwendungsbereich der Psychiatrie-Personalverordnung liegen, Abhängigkeitskranke	1209
4	9-980	Behandlung von Erwachsenen in Einrichtungen, die im Anwendungsbereich der Psychiatrie-Personalverordnung liegen, Allgemeine Psychiatrie	1057
5	9-626	Psychotherapeutische Komplexbehandlung bei psychischen und psychosomatischen Störungen und Verhaltensstörungen bei Erwachsenen	948
6	9-618	Intensivbehandlung bei psychischen und psychosomatischen Störungen und Verhaltensstörungen bei erwachsenen Patienten mit 2 Merkmalen	901
7	9-617	Intensivbehandlung bei psychischen und psychosomatischen Störungen und Verhaltensstörungen bei erwachsenen Patienten mit 1 Merkmal	575
8	1-207	Elektroenzephalographie (EEG)	522
9	9-647	Spezifische qualifizierte Entzugsbehandlung Abhängigkeitskranker bei Erwachsenen	425
10	9-982	Behandlung von Erwachsenen in Einrichtungen, die im Anwendungsbereich der Psychiatrie-Personalverordnung liegen, Gerontopsychiatrie	391

B-[6].8 Ambulante Behandlungsmöglichkeiten

1	Notfallambulanz
	Notfallambulanz (24h)
	24-Stunden Notfalldienst für die medizinische Erstversorgung von Notfall-Patienten
2	Chefarztambulanz Dr. med. Stefan Dammers
	Privatambulanz

Behandlung des Leistungsspektrums der Fachdisziplin

3	Psychiatrische Institutsambulanz
	Psychiatrische Institutsambulanz nach § 118 SGB V
	Leistungen:
	VP00 - Diagnostik und Therapie von psychischen Traumata nach Gewalttaten
	VP10 - Diagnostik und Therapie von gerontopsychiatrischen Störungen
	VP06 - Diagnostik und Therapie von Persönlichkeits- und Verhaltensstörungen
	VP01 - Diagnostik und Therapie von psychischen und Verhaltensstörungen durch psychotrope Substanzen
	VP02 - Diagnostik und Therapie von Schizophrenie, schizotypen und wahnhaften Störungen
	Die Institutsambulanz dient als Bindeglied zwischen haus- bzw. fachärztl. und stat. Versorgung von Pat., die unter rezidivierenden Verläufen v. Schizophrenien, affektiven Störungen, schweren Persönlichkeitsstörungen, Suchterkrankungen mit Komorbiditäten u. gerontopsychiatrischen Erkrankungen leiden.
4	anerkannte Trauma Ambulanz des Freistaates Thüringen
	Notfallambulanz (24h)
5	Vor- und nachstationäre Leistungen für terminierte Patienten
	Vor- und nachstationäre Leistungen nach § 115a SGB V
	Werktags 07.00 - 15.30 Uhr

undefined

B-[6].9 Ambulante Operationen nach § 115b SGB V

trifft nicht zu / entfällt

B-[6].10 Zulassung zum Durchgangs-Arztverfahren der Berufsgenossenschaft

Arzt oder Ärztin mit ambulanter D-Arzt-Zulassung vorhanden:	Nein
Stationäre BG-Zulassung:	Nein

B-[6].11 Personelle Ausstattung

B-[6].11.1 Ärzte und Ärztinnen

Ärzte und Ärztinnen insgesamt (ohne Belegärzte und Belegärztinnen)			
Gesamt:	21,21	Maßgebliche wöchentliche tarifliche Arbeitszeiten:	40,00
Beschäftigungsverhältnis:	Mit: 21,10	Ohne:	0,11
Versorgungsform:	Ambulant: 1,28	Stationär:	19,93
		Fälle je Anzahl:	84,1
- davon Fachärzte und Fachärztinnen			
Gesamt:	8,34		
Beschäftigungsverhältnis:	Mit: 8,23	Ohne:	0,11
Versorgungsform:	Ambulant: 1,28	Stationär:	7,06
		Fälle je Anzahl:	237,4

B-[6].11.1.1 Ärztliche Fachexpertise der Abteilung

	Facharztbezeichnung (Gebiete, Facharzt- und Schwerpunktcompetenzen)
1	Psychiatrie und Psychotherapie
2	Psychosomatische Medizin und Psychotherapie
3	Neurologie
4	Innere Medizin

B-[6].11.1.2 Zusatzweiterbildung

B-[6].11.2 Pflegepersonal

Maßgebliche wöchentliche tarifliche Arbeitszeiten:
40,00

Gesundheits- und Krankenpfleger und Gesundheits- und Krankenpflegerinnen (Ausbildungsdauer 3 Jahre) in Vollkräften

Gesamt:		67,17		
Beschäftigungsverhältnis:	Mit:	67,17	Ohne:	0,00
	Ambulant:	2,00	Stationär:	65,17
Versorgungsform:			Fälle je Anzahl:	25,7

Gesundheits- und Kinderkrankenpfleger und Gesundheits- und Kinderkrankenpflegerinnen (Ausbildungsdauer 3 Jahre) in Vollkräften

Gesamt:		0,00		
Beschäftigungsverhältnis:	Mit:	0,00	Ohne:	0,00
	Ambulant:	0,00	Stationär:	0,00
Versorgungsform:			Fälle je Anzahl:	0,0

Altenpfleger und Altenpflegerinnen (Ausbildungsdauer 3 Jahre) in Vollkräften

Gesamt:		3,00		
Beschäftigungsverhältnis:	Mit:	3,00	Ohne:	0,00
	Ambulant:	0,00	Stationär:	3,00
Versorgungsform:			Fälle je Anzahl:	558,7

Pflegeassistenten und Pflegeassistentinnen (Ausbildungsdauer 2 Jahre) in Vollkräften

Gesamt:		0,00		
Beschäftigungsverhältnis:	Mit:	0,00	Ohne:	0,00
	Ambulant:	0,00	Stationär:	0,00
Versorgungsform:			Fälle je Anzahl:	0,0

Krankenpflegehelfer und Krankenpflegehelferinnen (Ausbildungsdauer 1 Jahr) in Vollkräften

Gesamt:		0,00		
Beschäftigungsverhältnis:	Mit:	0,00	Ohne:	0,00

<i>Versorgungsform:</i>	Ambulant:	0,00	Stationär:	0,00
			Fälle je Anzahl:	0,0

Pflegehelfer und Pflegehelferinnen (Ausbildungsdauer ab 200 Std. Basiskurs) in Vollkräften

<i>Gesamt:</i>		2,00		
<i>Beschäftigungsverhältnis:</i>	Mit:	2,00	Ohne:	0,00
<i>Versorgungsform:</i>	Ambulant:	0,00	Stationär:	2,00
			Fälle je Anzahl:	838,0

Entbindungspfleger und Hebammen (Ausbildungsdauer 3 Jahre) in Vollkräften

<i>Gesamt:</i>		0,00		
<i>Beschäftigungsverhältnis:</i>	Mit:	0,00	Ohne:	0,00
<i>Versorgungsform:</i>	Ambulant:	0,00	Stationär:	0,00
			Fälle je Anzahl:	0,0

Belegentbindungspfleger und Beleghebammen in Personen zum Stichtag 31. Dezember des Berichtsjahres

<i>Anzahl in Personen:</i>	0
<i>Fälle je Anzahl:</i>	0,0

Operationstechnische Assistenten und Operationstechnische Assistentinnen (Ausbildungsdauer 3 Jahre) in Vollkräften

<i>Gesamt:</i>		0,00		
<i>Beschäftigungsverhältnis:</i>	Mit:	0,00	Ohne:	0,00
<i>Versorgungsform:</i>	Ambulant:	0,00	Stationär:	0,00
			Fälle je Anzahl:	0,0

Medizinische Fachangestellte (Ausbildungsdauer 3 Jahre) in Vollkräften

<i>Gesamt:</i>		1,00		
<i>Beschäftigungsverhältnis:</i>	Mit:	1,00	Ohne:	0,00

Versorgungsform:

Ambulant: 1,00

Stationär: 0,00

Fälle je
Anzahl: 0,0

B-[6].11.2.1 Pflegerische Fachexpertise der Abteilung - Anerkannte Fachweiterbildungen / akademische Abschlüsse

	Anerkannte Fachweiterbildungen / zusätzliche akademische Abschlüsse
1	Leitung einer Station / eines Bereiches
2	Pflege in der Psychiatrie, Psychosomatik und Psychotherapie
3	Praxisanleitung
4	Casemanagement
5	Hygienefachkraft

B-[6].11.2.2 Pflegerische Fachexpertise der Abteilung - Zusatzqualifikation

	Zusatzqualifikationen
1	Basale Stimulation
2	Bobath
3	Diabetes
4	Entlassungsmanagement
5	Geriatric
6	Kinästhetik
7	Schmerzmanagement
8	Stomamanagement
9	Dekubitusmanagement
10	Deeskalationstraining
11	Gerontopsychiatrie
12	Ernährungsmanagement
13	Qualitätsmanagement
14	Wundmanagement
15	Palliative Care

B-[6].11.3 Angaben zum ausgewähltem therapeutischen Personal in Fachabteilungen für Psychiatrie und Psychosomatik

Diplom-Psychologen und Diplom-Psychologinnen				
Gesamt:		7,82		
Beschäftigungsverhältnis:	Mit:	7,73	Ohne:	0,09
Versorgungsform:	Ambulant:	1,09	Stationär:	6,73
			Fälle je Anzahl:	249,0
Klinische Neuropsychologen und Klinische Neuropsychologinnen				
Gesamt:		0,00		
Beschäftigungsverhältnis:	Mit:	0,00	Ohne:	0,00
Versorgungsform:	Ambulant:	0,00	Stationär:	0,00
			Fälle je Anzahl:	0,0
Psychologische Psychotherapeuten und Psychologische Psychotherapeutinnen				
Gesamt:		0,45		
Beschäftigungsverhältnis:	Mit:	0,45	Ohne:	0,00
Versorgungsform:	Ambulant:	0,00	Stationär:	0,45
			Fälle je Anzahl:	3724,4
Kinder- und Jugendlichenpsychotherapeuten und Kinder- und Jugendlichenpsychotherapeutinnen				
Gesamt:		0,00		
Beschäftigungsverhältnis:	Mit:	0,00	Ohne:	0,00
Versorgungsform:	Ambulant:	0,00	Stationär:	0,00
			Fälle je Anzahl:	0,0
Psychotherapeuten und Psychotherapeutinnen in Ausbildung während der praktischen Tätigkeit (gemäß § 8 Absatz 3, Nr. 3 Psychotherapeutengesetz - PsychThG)				
Gesamt:		1,50		
Beschäftigungsverhältnis:	Mit:	1,50	Ohne:	0,00

<i>Versorgungsform:</i>	Ambulant:	0,00	Stationär:	1,50
			Fälle je Anzahl:	1117,3

Ergotherapeuten

<i>Gesamt:</i>		6,66		
<i>Beschäftigungsverhältnis:</i>	Mit:	6,66	Ohne:	0,00
<i>Versorgungsform:</i>	Ambulant:	2,00	Stationär:	4,66
			Fälle je Anzahl:	359,7

Bewegungstherapeuten, Krankengymnasten, Physiotherapeuten

<i>Gesamt:</i>		2,03		
<i>Beschäftigungsverhältnis:</i>	Mit:	2,03	Ohne:	0,00
<i>Versorgungsform:</i>	Ambulant:	0,00	Stationär:	2,03
			Fälle je Anzahl:	825,6

Sozialarbeiter, Sozialpädagogen

<i>Gesamt:</i>		3,85		
<i>Beschäftigungsverhältnis:</i>	Mit:	3,85	Ohne:	0,00
<i>Versorgungsform:</i>	Ambulant:	0,63	Stationär:	3,22
			Fälle je Anzahl:	520,5

B-[7] Klinik für Unfallchirurgie, Orthopädie und Wirbelsäulentherapie

B-[7].1 Name der Organisationseinheit / Fachabteilung

<i>Abteilungsart:</i>	Hauptabteilung
<i>Name der Organisationseinheit/ Fachabteilung:</i>	Klinik für Unfallchirurgie, Orthopädie und Wirbelsäulentherapie
<i>Straße:</i>	Haarbergstraße
<i>Hausnummer:</i>	72
<i>PLZ:</i>	99097
<i>Ort:</i>	Erfurt
<i>URL:</i>	https://www.kkh-erfurt.de/medizin/kliniken/klinik-fuer-unfallchirurgie-orthopaedie-und-wirbelsaeulentherapie/

Klinik für Unfallchirurgie, Orthopädie und Wirbelsäulentherapie

In der Klinik für Unfallchirurgie, Orthopädie und Wirbelsäulentherapie wird ein umfassendes Spektrum an konservativen und operativen Verfahren mit modernsten Behandlungstechniken angeboten. Aufgabenschwerpunkte der Klinik sind die Versorgung von Unfallopfern und die orthopädische Chirurgie. Mehr als zwanzig Prozent der Verletzungen und Erkrankungen, die in der Klinik behandelt werden, betreffen die Wirbelsäule, weshalb vor einigen Jahren kürzlich auch eine Erweiterung der Klinikbezeichnung um den Begriff "Wirbelsäulentherapie" erfolgte.

An der Klinik für Unfallchirurgie, Orthopädie und Wirbelsäulentherapie wird die gesamte Akut-Traumatologie mit Frakturversorgung einschließlich Wirbelsäulen- und Beckenchirurgie sowie Weichteilsanierung und Gelenkchirurgie durchgeführt.

Seit Dezember 2008 ist die Klinik als Traumazentrum zertifiziert. Seit dem wurde sie mehrfach rezertifiziert, zuletzt im Januar 2018. Die Mitgliedschaft im Traumanetzwerk Thüringen bedeutet zum einen, dass die Klinik über eine geprüfte fachliche Kompetenz und eine entsprechende apparative Ausstattung zur Versorgung von Schwerverletzten verfügt, zum anderen aber auf ein Netzwerk zurückgreifen kann, um Schwerverletzte z.B. mit Hirntraumata nach der Primärversorgung in eine entsprechend spezialisierte Einrichtung weiterverlegen kann.

Neben der Versorgung akuter Verletzungen umfasst das Tätigkeitsfeld der Klinik auch die Korrektur komplizierter und gestörter Heilungsverläufe sowie unbefriedigender Endergebnisse. Zu den weiteren Leistungen gehört die vorwiegend minimalinvasive Behandlung von Sport- und Gelenkverletzungen.

In den letzten Jahren hat sich das Profil der Klinik hinsichtlich der konservativen und operativen Orthopädie erheblich erweitert. Die medikamentöse und physiotherapeutische Behandlung von Erkrankungen der Stütz- und Bewegungsorgane bringt unseren Patienten oft eine deutliche Linderung oder Beschwerdefreiheit. Im Rahmen der orthopädischen Chirurgie wird dem Einsatz von Gelenkprothesen insbesondere am Hüft- und Kniegelenksowie den Wechseloperationen nach Lockerung einer Prothese eine besondere Bedeutung beigemessen. Seit Mai 2015 ist die Klinik zertifiziertes Endoprothetikzentrum nach den Vorgaben der Deutschen Gesellschaft für Orthopädie und Orthopädische Chirurgie. Bei der erfolgreichen Rezertifizierung im Juni 2018 wurde die hohe Arbeitsqualität unseres Zentrums bestätigt. Auf dem Gebiet der modernen Fußchirurgie werden Fehlstellungen oder Arthrosen durch verschiedene Korrekturingriffe operativ behandelt, zudem liegt ein besonderer Schwerpunkt der Klinik auf der Versorgung von Verletzungen und Erkrankungen der Hand.

Zunehmend wichtig werden Therapiemöglichkeiten der Wirbelsäule. Für den Fall, dass eine Operation der Wirbelsäule notwendig werden sollte, stehen der Klinik zur sicheren Einbringung von Implantaten ein 3D-Bildwandler sowie ein Navigationssystem zur Verfügung. Die Klinik ist zum Verletzungsartenverfahren der Berufsgenossenschaften zugelassen, der Chefarzt ist zugleich Durchgangsarzt der BG.

Kontakt:

Chefarzt Dr. med. Karsten Gruner

Telefon: (0361) 654-1211

Fax: (0361) 654-1085

E-Mail: unfallchirurgie@kkh-erfurt.de

Sprechstunden der Klinik:

Durchgangsarzt- und Allgemeinsprechstunde

Montag, Mittwoch, Freitag 9:00 - 12:00 Uhr

Dienstag, Donnerstag 12:00 - 14:00 Uhr

Hüft- und Kniesprechstunde

Montag 12:00 - 14:00 Uhr

Hand- und Fußsprechstunde

Schulterprechstunde

Donnerstag 12:00 - 14:00 Uhr

Wirbelsäulensprechstunde

Freitag 9:00 - 12:00 Uhr

Anmeldung zu allen Fachsprechstunden

unter Telefon (0361) 654-1570

Privat-/KV-Sprechstunde

Chefarzt Dr. med. Karsten Gruner

Montag 10:00 - 12:00 Uhr

Donnerstag 16:00 - 18:00 Uhr

Anmeldung unter Telefon (0361) 654-1211

B-[7].1.1 Fachabteilungsschlüssel

Fachabteilungsschlüssel	
1	(2316) Orthopädie und Unfallchirurgie

B-[7].1.2 Name des Chefarztes/des leitenden Belegarztes

Namen und Kontaktdaten des Chefarztes bzw. der Chefärzte:

Name/Funktion:	Dr. med. Karsten Gruner, Chefarzt
Telefon:	0361 654 1211
Fax:	0361 654 1081
E-Mail:	unfallchirurgie@kkh-erfurt.de
Adresse:	Haarbergstraße 72
PLZ/Ort:	99097 Erfurt
URL:	https://www.kkh-erfurt.de/medizin/kliniken/klinik-fuer-unfallchirurgie-orthopaedie-und-wirbelsaeulenthherapie/addressBack/56/addressShow/35/

B-[7].2 Zielvereinbarungen mit leitenden Ärzten und Ärztinnen

<i>Das Krankenhaus hält sich bei der Vereinbarung von Verträgen mit leitenden Ärzten und Ärztinnen dieser Organisationseinheit/Fachabteilung an die Empfehlung der DKG vom 17. September 2014 nach § 135c SGB V:</i>	Mit den leitenden Ärzten und Ärztinnen wurden Zielvereinbarungen entsprechend Empfehlungen der DKG vom 17. September 2014 nach § 135c SGB V geschlossen
--	---

B-[7].3 Medizinische Leistungsangebote der Organisationseinheit/Fachabteilung

Medizinische Leistungsangebote	
1	Erstellung von Gutachten im Auftrag der Berufsgenossenschaften, Versicherungen und Gerichte
2	Metall-/Fremdkörperentfernungen
3	Bandrekonstruktionen/Plastiken Rekonstruktion aller großen Sehnen, Sehnenplastik an der Hand
4	Gelenkersatzverfahren/Endoprothetik
5	Behandlung von Dekubitalgeschwüren
6	Septische Knochenchirurgie

7	Diagnostik und Therapie von Knochenentzündungen
8	Diagnostik und Therapie von Verletzungen des Kopfes
9	Diagnostik und Therapie von Verletzungen des Halses
10	Diagnostik und Therapie von Verletzungen des Thorax
11	Diagnostik und Therapie von Verletzungen der Schulter und des Oberarmes
12	Diagnostik und Therapie von Verletzungen des Ellenbogens und des Unterarmes
13	Diagnostik und Therapie von Verletzungen des Handgelenkes und der Hand
14	Diagnostik und Therapie von Verletzungen der Hüfte und des Oberschenkels
15	Diagnostik und Therapie von Verletzungen des Knies und des Unterschenkels
16	Diagnostik und Therapie von Verletzungen der Knöchelregion und des Fußes
17	Diagnostik und Therapie von sonstigen Verletzungen
18	Chirurgie der degenerativen und traumatischen Schäden der Hals-, Brust- und Lendenwirbelsäule
19	Chirurgie der peripheren Nerven
20	Chirurgie chronischer Schmerzerkrankungen
21	Chirurgische und intensivmedizinische Akutversorgung von Schädel-Hirn-Verletzungen
	Versorgung von mehrfach- und polytraumatisierten Patienten in enger interdisziplinärer Zusammenarbeit mit den anderen Kliniken des Katholischen Krankenhauses Erfurt
22	Minimalinvasive endoskopische Operationen
	Minimalinvasive Behandlung von Sport und Gelenkverletzungen diagnostische und therapeutische Gelenkspiegelungen (Arthroskopien) für das Hand-, Schulter-, Ellenbogen-, Knie- und Sprunggelenk
23	Plastisch-rekonstruktive Eingriffe
	Weichteilrekonstruktion und -sanierung
24	Spezialsprechstunde
	Handsprechstunde, D-Arzt-Sprechstunde, Wirbelsäulen-, Schulter-, Hüft- und Kniesprechstunde
25	Wirbelsäulenchirurgie
	hintere und / oder vordere Stabilisierung von Wirbelsäulenfrakturen und - Tumoren sowie bei Entzündungen von Wirbelkörpersegmenten. Dekompressionen und Stabilisierungen bei Spinalkanalstenosen.
26	Wiederherstellungschirurgie
	unter Anwendung sämtlicher Verfahren der rekonstruktiven Knochen- und Gelenkchirurgie. Von besonderer Bedeutung ist in diesem Zusammenhang der Einsatz von künstlichen Gelenkprothesen an Schulter-, Ellenbogen-, Hüft- und Kniegelenk
27	Anwendung physio- und ergotherapeutischer Verfahren
	modernst ausgestattete Abteilung für Physiotherapie u. a. mit großem Bewegungsbad und medizinischen Trainingsgeräten
28	24-Stunden Bereitschaftsdienst/Notfallversorgung
29	Diagnostik und Therapie von Arthropathien
30	Diagnostik und Therapie von Deformitäten der Wirbelsäule und des Rückens
31	Diagnostik und Therapie von Spondylopathien
32	Diagnostik und Therapie von sonstigen Krankheiten der Wirbelsäule und des Rückens

33	Diagnostik und Therapie von Krankheiten der Muskeln
34	Diagnostik und Therapie von Krankheiten der Synovialis und der Sehnen
35	Diagnostik und Therapie von sonstigen Krankheiten des Weichteilgewebes
36	Diagnostik und Therapie von Osteopathien und Chondropathien
37	Diagnostik und Therapie von sonstigen Krankheiten des Muskel-Skelett-Systems und des Bindegewebes
38	Kinderorthopädie
	Säuglingssonographie
39	Spezialsprechstunde
40	Endoprothetik
41	Handchirurgie
42	Schulterchirurgie

B-[7].4 Fachabteilungsspezifische Aspekte der Barrierefreiheit der Organisationseinheit/Fachabteilung

Die Aspekte der Barrierefreiheit entsprechen den Angaben in Kapitel A-7.

B-[7].5 Fallzahlen der Organisationseinheit / Fachabteilung

<i>Vollstationäre Fallzahl:</i>	1586
<i>Teilstationäre Fallzahl:</i>	0

B-[7].6 Hauptdiagnosen nach ICD

	ICD	Bezeichnung	Fallzahl
1	S72	Fraktur des Femurs	171
2	S52	Fraktur des Unterarmes	149
3	M48	Sonstige Spondylopathien	114
4	S82	Fraktur des Unterschenkels, einschließlich des oberen Sprunggelenkes	110
5	S42	Fraktur im Bereich der Schulter und des Oberarmes	108
6	M51	Sonstige Bandscheibenschäden	89
7	S32	Fraktur der Lendenwirbelsäule und des Beckens	86
8	M16	Koxarthrose [Arthrose des Hüftgelenkes]	79
9	S06	Intrakranielle Verletzung	48
10	M17	Gonarthrose [Arthrose des Kniegelenkes]	45

B-[7].7 Durchgeführte Prozeduren nach OPS

	OPS	Bezeichnung	Fallzahl
1	5-794	Offene Reposition einer Mehrfragment-Fraktur im Gelenkbereich eines langen Röhrenknochens	263
2	5-790	Geschlossene Reposition einer Fraktur oder Epiphysenlösung mit Osteosynthese	226
3	5-032	Zugang zur Lendenwirbelsäule, zum Os sacrum und zum Os coccygis	204
4	5-793	Offene Reposition einer einfachen Fraktur im Gelenkbereich eines langen Röhrenknochens	165
5	5-787	Entfernung von Osteosynthesematerial	164
6	5-820	Implantation einer Endoprothese am Hüftgelenk	145
7	5-831	Exzision von erkranktem Bandscheibengewebe	135
8	5-832	Exzision von erkranktem Knochen- und Gelenkgewebe der Wirbelsäule	119
9	5-83b	Osteosynthese (dynamische Stabilisierung) an der Wirbelsäule	112
10	5-839	Andere Operationen an der Wirbelsäule	106

B-[7].7.2 Kompetenzprozeduren

	OPS	Bezeichnung	Fallzahl
1	5-788	Operationen an Metatarsale und Phalangen des Fußes	66
2	5-988	Anwendung eines Navigationssystems	38

B-[7].8 Ambulante Behandlungsmöglichkeiten

1	Chefarztambulanz Dr. med. K. Gruner
	Privatambulanz
	unfallchirurgische und orthopädische Erkrankungen
2	Sprechstunde Durchgangsarztverfahren
	D-Arzt-/Berufsgenossenschaftliche Ambulanz
	Leistungen:
	VC58 - Spezialsprechstunde
	Angebot von täglichen unfallchirurgischen Sprechstunden sowie einer speziellen Sprechstunde durch den Chefarzt der Klinik für Unfallchirurgie, Orthopädie und Wirbelsäulenthherapie im Rahmen des Durchgangsarztverfahrens, Hand-, Fuß-, Wirbelsäulen-, Schulter-, Hüft- und Kniesprechstunde
3	Notfallambulanz
	Notfallambulanz (24h)
	24-Stunden Notfalldienst für die medizinische Erstversorgung von Notfall-Patienten

4	Vor- und nachstationäre Leistungen für terminierte Patienten
	Vor- und nachstationäre Leistungen nach § 115a SGB V
	Werktags 07.00 - 15.30 Uhr

B-[7].9 Ambulante Operationen nach § 115b SGB V

	OPS	Bezeichnung	Fallzahl
1	5-787	Entfernung von Osteosynthesematerial	111
2	5-795	Offene Reposition einer einfachen Fraktur an kleinen Knochen	26
3	5-812	Arthroskopische Operation am Gelenkknorpel und an den Menisken	23
4	5-790	Geschlossene Reposition einer Fraktur oder Epiphysenlösung mit Osteosynthese	23
5	5-841	Operationen an Bändern der Hand	14
6	5-056	Neurolyse und Dekompression eines Nerven	12
7	5-842	Operationen an Faszien der Hohlhand und der Finger	11
8	5-859	Andere Operationen an Muskeln, Sehnen, Faszien und Schleimbeuteln	11
9	5-810	Arthroskopische Gelenkoperation	10
10	5-849	Andere Operationen an der Hand	9

B-[7].10 Zulassung zum Durchgangs-Arztverfahren der Berufsgenossenschaft

Arzt oder Ärztin mit ambulanter D-Arzt-Zulassung vorhanden:	Ja
Stationäre BG-Zulassung:	Ja

B-[7].11 Personelle Ausstattung

B-[7].11.1 Ärzte und Ärztinnen

Ärzte und Ärztinnen insgesamt (ohne Belegärzte und Belegärztinnen)			
Gesamt:	12,83	Maßgebliche wöchentliche tarifliche Arbeitszeiten:	40,00
Beschäftigungsverhältnis:	Mit: 12,47	Ohne:	0,36
Versorgungsform:	Ambulant: 0,00	Stationär:	12,83
		Fälle je Anzahl:	123,6
- davon Fachärzte und Fachärztinnen			
Gesamt:	7,03		
Beschäftigungsverhältnis:	Mit: 6,67	Ohne:	0,36
Versorgungsform:	Ambulant: 0,00	Stationär:	7,03
		Fälle je Anzahl:	225,6

B-[7].11.1.1 Ärztliche Fachexpertise der Abteilung

	Facharztbezeichnung (Gebiete, Facharzt- und Schwerpunktcompetenzen)
1	Allgemeinchirurgie
2	Orthopädie und Unfallchirurgie

B-[7].11.1.2 Zusatzweiterbildung

	Zusatz-Weiterbildung
1	Notfallmedizin
2	Röntgendiagnostik - fachgebunden -
3	Spezielle Unfallchirurgie

B-[7].11.2 Pflegepersonal

Maßgebliche wöchentliche tarifliche Arbeitszeiten:

40,00

Gesundheits- und Krankenpfleger und Gesundheits- und Krankenpflegerinnen (Ausbildungsdauer 3 Jahre) in Vollkräften

Gesamt: 14,58

**Beschäftigungs-
verhältnis:**

Mit: 14,58

Ohne: 0,00

Versorgungsform:

Ambulant: 0,00

Stationär: 14,58

**Fälle je
Anzahl:** 108,8

Gesundheits- und Kinderkrankenpfleger und Gesundheits- und Kinderkrankenpflegerinnen (Ausbildungsdauer 3 Jahre) in Vollkräften

Gesamt: 0,00

**Beschäftigungs-
verhältnis:**

Mit: 0,00

Ohne: 0,00

Versorgungsform:

Ambulant: 0,00

Stationär: 0,00

**Fälle je
Anzahl:** 0,0

Altenpfleger und Altenpflegerinnen (Ausbildungsdauer 3 Jahre) in Vollkräften

Gesamt: 0,00

**Beschäftigungs-
verhältnis:**

Mit: 0,00

Ohne: 0,00

Versorgungsform:

Ambulant: 0,00

Stationär: 0,00

**Fälle je
Anzahl:** 0,0

Pflegeassistenten und Pflegeassistentinnen (Ausbildungsdauer 2 Jahre) in Vollkräften

Gesamt: 0,00

**Beschäftigungs-
verhältnis:**

Mit: 0,00

Ohne: 0,00

Versorgungsform:

Ambulant: 0,00

Stationär: 0,00

**Fälle je
Anzahl:** 0,0

Krankenpflegehelfer und Krankenpflegehelferinnen (Ausbildungsdauer 1 Jahr) in Vollkräften

Gesamt:	0,85		
Beschäftigungsverhältnis:	Mit:	0,85	Ohne: 0,00
	Ambulant:	0,00	Stationär: 0,85
Versorgungsform:			Fälle je Anzahl: 1865,9

Pflegehelfer und Pflegehelferinnen (Ausbildungsdauer ab 200 Std. Basiskurs) in Vollkräften

Gesamt:	0,00		
Beschäftigungsverhältnis:	Mit:	0,00	Ohne: 0,00
	Ambulant:	0,00	Stationär: 0,00
Versorgungsform:			Fälle je Anzahl: 0,0

Entbindungspfleger und Hebammen (Ausbildungsdauer 3 Jahre) in Vollkräften

Gesamt:	0,00		
Beschäftigungsverhältnis:	Mit:	0,00	Ohne: 0,00
	Ambulant:	0,00	Stationär: 0,00
Versorgungsform:			Fälle je Anzahl: 0,0

Belegentbindungspfleger und Beleghebammen in Personen zum Stichtag 31. Dezember des Berichtsjahres

Anzahl in Personen:	0
Fälle je Anzahl:	0,0

Operationstechnische Assistenten und Operationstechnische Assistentinnen (Ausbildungsdauer 3 Jahre) in Vollkräften

Gesamt:	0,00		
Beschäftigungsverhältnis:	Mit:	0,00	Ohne: 0,00
	Ambulant:	0,00	Stationär: 0,00
Versorgungsform:			Fälle je Anzahl: 0,0

Medizinische Fachangestellte (Ausbildungsdauer 3 Jahre) in Vollkräften

Gesamt:		0,00		
Beschäftigungsverhältnis:	Mit:	0,00	Ohne:	0,00
	Ambulant:	0,00	Stationär:	0,00
Versorgungsform:			Fälle je	0,0
			Anzahl:	

B-[7].11.2.1 Pflegerische Fachexpertise der Abteilung - Anerkannte Fachweiterbildungen / akademische Abschlüsse

	Anerkannte Fachweiterbildungen / zusätzliche akademische Abschlüsse
1	Leitung einer Station / eines Bereiches
2	Pflege im Operationsdienst
3	Praxisanleitung
4	Casemanagement
5	Hygienefachkraft
6	Notfallpflege

B-[7].11.2.2 Pflegerische Fachexpertise der Abteilung - Zusatzqualifikation

	Zusatzqualifikationen
1	Basale Stimulation
2	Bobath
3	Diabetes
4	Entlassungsmanagement
5	Kinästhetik
6	Schmerzmanagement
7	Stomamanagement
8	Wundmanagement
9	Dekubitusmanagement
10	Sturzmanagement
11	Ernährungsmanagement
12	Qualitätsmanagement
13	Palliative Care
14	Deeskalationstraining

B-[8] Klinik für Urologie und Kinderurologie

B-[8].1 Name der Organisationseinheit / Fachabteilung

<i>Abteilungsart:</i>	Hauptabteilung
<i>Name der Organisationseinheit/ Fachabteilung:</i>	Klinik für Urologie und Kinderurologie
<i>Straße:</i>	Haarbergstraße
<i>Hausnummer:</i>	72
<i>PLZ:</i>	99097
<i>Ort:</i>	Erfurt
<i>URL:</i>	https://www.kkh-erfurt.de/medizin/kliniken/klinik-fuer-urologie-und-kinderurologie/

Klinik für Urologie und Kinderurologie

Die Klinik für Urologie und Kinderurologie des Katholischen Krankenhauses bietet ein umfassendes Spektrum in der Behandlung urologischer Erkrankungen von Kindern und Erwachsenen. Die Behandlung der urologischen Krebserkrankungen, die Diagnostik und Therapie der männlichen und weiblichen Harninkontinenz, die Therapie von Blasen- und Nierensteinen sowie die Kinderurologie stellen unsere Schwerpunkte dar.

So umfassen die kinderurologischen Eingriffe die Zirkumzision und die Operationen bei Hodenhochstand, Hypospadie und Harnleiteranomalien. Kleinere Eingriffe werden ambulant durchgeführt, für aufwändigere Operationen ist die gemeinsame Aufnahme von Kind und Eltern (Rooming-in) selbstverständlich.

In der Erwachsenen-Chirurgie werden zahlreiche tumorchirurgische Eingriffe vorgenommen: beim Prostatakrebs die radikale Tumorentfernung (in geeigneten Fällen mit potenterhaltender Technik), beim Harnblasenkrebs die Entfernung der Harnblase mit allen Formen der Harnableitung einschließlich Ersatzblasenbildung, beim Nierentumor entweder die komplette Entfernung der Niere (minimalinvasiv als Standard) oder, wenn irgend möglich, die Tumorentfernung unter Erhalt der Niere. Zudem werden alle bei Hodenkrebs notwendigen Eingriffe vorgenommen. Die Klinik für Urologie und Kinderurologie führt als onkologisch aktive Klinik die Chemotherapie bei den Tumoren des Fachgebietes durch.

Die rekonstruktive Chirurgie nimmt in der Klinik einen hohen Stellenwert ein. Hierzu zählen zum Beispiel die minimal-invasive Nierenbeckenplastik, Harnleiterneueinpflanzung in die Blase, Harnröhrenplastiken, die mikrochirurgische Samenleiterrekonstruktion (Vasovasostomie) oder die Korrektur einer Penisverkrümmung.

Ein besonderer Schwerpunkt der Klinik ist die Behandlung der Harninkontinenz bei Mann und Frau. Dabei kann auf einen eigenen urodynamischen Messplatz zurückgegriffen werden, mit dessen Hilfe abgeklärt wird, ob eine Therapie mit Medikamenten sinnvoll erscheint oder ob ein operativen Eingriff indiziert ist. Bei der operativen Kontinenztherapie der Frau werden Kunststoffbänder u.ä. implantiert, bei der Korrektur der Beckenbodensenkung kommen u.a. Kunststoffnetze zur Anwendung. Zur operativen Therapie der männlichen Harninkontinenz werden folgende Systeme angeboten: Pro-ACT, Advance, ARGUS, ATOMS, AMS 800 (Künstlicher Schließmuskel). Bei der überaktiven Blase besteht bei Mann und Frau zudem die Möglichkeit, mit Neuromodulatoren zu arbeiten.

Die Klinik bildet gemeinsam mit einem externen Institut für Strahlentherapie den Mittelpunkt eines Prostatakarzinomzentrums, welches 2011 von der Deutschen Krebsgesellschaft zertifiziert wurde. Zudem ist die Klinik Beratungsstelle der Deutschen

Kontinenz Gesellschaft und eingebunden in das hausinterne Beckenbodenzentrum.

Kontakt:

Chefarzt: Dr. med. Josef Schweiger
Telefon: (0361) 654-1351
Fax: (0361) 654-1089
E-Mail: urologie@kkh-erfurt.de

Sprechstunden der Klinik:

KV-Ambulanz mit kinderurologischer Sprechstunde
Donnerstag 13:30 - 15:00 Uhr
Freitag 12:00 - 14:30 Uhr

Prätherapeutische Konferenz/Prostatakarzinomzentrum
Dienstag 11:30 - 14:30 Uhr

Chefarzt-Sprechstunde Dr. med. Josef Schweiger
Termine nach Vereinbarung
Anmeldung unter (0361) 654-1351

B-[8].1.1 Fachabteilungsschlüssel

Fachabteilungsschlüssel	
1	(2200) Urologie

B-[8].1.2 Name des Chefarztes/des leitenden Belegarztes

Namen und Kontaktdaten des Chefarztes bzw. der Chefärzte:

<i>Name/Funktion:</i>	Dr. med. Josef Schweiger, Chefarzt
<i>Telefon:</i>	0361 654 1351
<i>Fax:</i>	0361 654 1081
<i>E-Mail:</i>	urologie@kkh-erfurt.de
<i>Adresse:</i>	Haarbergstraße 72
<i>PLZ/Ort:</i>	99097 Erfurt
<i>URL:</i>	https://www.kkh-erfurt.de/medizin/kliniken/klinik-fuer-urologie-und-kinderurologie/addressBack/57/addressShow/5/

B-[8].2 Zielvereinbarungen mit leitenden Ärzten und Ärztinnen

Das Krankenhaus hält sich bei der Vereinbarung von Verträgen mit leitenden Ärzten und Ärztinnen dieser Organisationseinheit/Fachabteilung an die Empfehlung der DKG vom 17. September 2014 nach § 135c SGB V:

Mit den leitenden Ärzten und Ärztinnen wurden Zielvereinbarungen entsprechend Empfehlungen der DKG vom 17. September 2014 nach § 135c SGB V geschlossen

B-[8].3 Medizinische Leistungsangebote der Organisationseinheit/Fachabteilung

	Medizinische Leistungsangebote
1	Diagnostik und Therapie von Urolithiasis
2	Diagnostik und Therapie von sonstigen Krankheiten der Niere und des Ureters
3	Diagnostik und Therapie von sonstigen Krankheiten des Harnsystems
4	Diagnostik und Therapie von Krankheiten der männlichen Genitalorgane
5	Diagnostik und Therapie von sonstigen Krankheiten des Urogenitalsystems TUR - Prostata (Transurethrale Resektion), auch Entfernung der Prostata durch Lasertherapie (Revolix-Duo), TUR - Blase (mit fotodynamischer Diagnostik), Urethrotomia interna
6	Kinderurologie Vorhautumschneidung (Zirkumzision), Korrektur d. Harnröhrenfehlöffnung (Hypospadie), Korrekturoperation bei Penisverkrümmung, Operative Korrektur des Hodenhochstands (inkl. laparoskop. Diagn.) u. Therapie des Bauchhodens, Korrektur von Harnleiteranomalien (Reflux, Megaureter, Harnleiterabgangsenge)
7	Plastisch-rekonstruktive Eingriffe an Niere, Harnwegen und Harnblase Harnblasenersatz (Neoblase, Pouch), Harnleiterersatz, Harnleitereinpflanzung in Harnblase, Rekonstruktion der Harnröhre durch Mundschleimhaut (siehe VU11)
8	Diagnostik und Therapie der männlichen und weiblichen Harninkontinenz Therapie bei männl. Harninkontinenz: Pro ACT-Ballonsystem, bulbourethrale Schlingen (ARGUS Advance), ATOMS-System, künstl. Schließmuskel
9	Neuro-Urologie
10	Urogynäkologie Therapie bei weibl. Harninkontinenz: Implantation spannungsfreier Kunststoffbänder (TVT, transobturatorisches Band), Kolposuspension nach Burch, Kolposakropexie
11	Minimalinvasive laparoskopische Operationen Nierenentfernung, organerhaltende Entfernung von Nierentumoren, Operation von Harnleitungsorganen
12	Minimalinvasive endoskopische Operationen
13	Tumorchirurgie
14	Dialyse
15	Urodynamik/Urologische Funktionsdiagnostik
16	Prostatazentrum
17	24 Stunden Bereitschaftsdienst und Notfallversorgung

B-[8].4 Fachabteilungsspezifische Aspekte der Barrierefreiheit der Organisationseinheit/Fachabteilung

Die Aspekte der Barrierefreiheit entsprechen den Angaben in Kapitel A-7.

B-[8].5 Fallzahlen der Organisationseinheit / Fachabteilung

Vollstationäre Fallzahl:	1663
Teilstationäre Fallzahl:	0

B-[8].6 Hauptdiagnosen nach ICD

	ICD	Bezeichnung	Fallzahl
1	N13	Obstruktive Uropathie und Refluxuropathie	258
2	C61	Bösartige Neubildung der Prostata	206
3	N40	Prostatahyperplasie	194
4	C67	Bösartige Neubildung der Harnblase	161
5	N39	Sonstige Krankheiten des Harnsystems	103
6	N20	Nieren- und Ureterstein	84
7	D09	Carcinoma in situ sonstiger und nicht näher bezeichneter Lokalisationen	61
8	R31	Nicht näher bezeichnete Hämaturie	47
9	N10	Akute tubulointerstitielle Nephritis	41
10	C64	Bösartige Neubildung der Niere, ausgenommen Nierenbecken	40

B-[8].7 Durchgeführte Prozeduren nach OPS

	OPS	Bezeichnung	Fallzahl
1	5-562	Ureterotomie, perkutan-transrenale und transurethrale Steinbehandlung	251
2	5-573	Transurethrale Inzision, Exzision, Destruktion und Resektion von (erkranktem) Gewebe der Harnblase	244
3	5-601	Transurethrale Exzision und Destruktion von Prostatagewebe	205
4	5-550	Perkutan-transrenale Nephrotomie, Nephrostomie, Steinentfernung, Pyeloplastik und ureterorenoskopische Steinentfernung	84
5	5-570	Endoskopische Entfernung von Steinen, Fremdkörpern und Tamponaden der Harnblase	76
6	5-604	Radikale Prostatovesikulektomie	68
7	5-98b	Anwendung eines flexiblen Ureterorenoskops	59

8	5-585	Transurethrale Inzision von (erkranktem) Gewebe der Urethra	55
9	8-543	Mittelgradig komplexe und intensive Blockchemotherapie	50
10	5-553	Partielle Resektion der Niere	33

B-[8].7.2 Kompetenzprozeduren

	OPS	Bezeichnung	Fallzahl
1	8-543	Mittelgradig komplexe und intensive Blockchemotherapie	50
2	5-596	Andere Harninkontinenzoperationen	18
3	5-597	Eingriffe bei artifiziellem Harnblasensphinkter	11

B-[8].8 Ambulante Behandlungsmöglichkeiten

1	Chefarzt Dr. med. J. Schweiger - Klinik für Kinderurologie und Urologie		
	Ermächtigung zur ambulanten Behandlung nach § 116 SGB V bzw. § 31a Abs. 1 Ärzte-ZV (besondere Untersuchungs- und Behandlungsmethoden oder Kenntnisse von Krankenhausärzten und Krankenhausärztinnen)		
	Leistungen:		
	VU05 - Diagnostik und Therapie von sonstigen Krankheiten des Harnsystems		
	VU08 - Kinderurologie		
	VU19 - Urodynamik/Urologische Funktionsdiagnostik		
	Beratung, Diagnostik und Therapie von Erkrankungen der Urologie und besonders auch der Kinderurologie und Harninkontinenz. Durch die Urologische Funktionsabteilung kommt eine Vielzahl diagnostischer und therapeutischer Möglichkeiten zum Einsatz (z.B. Röntgen, Sonographie, Messung des Blasendrucks)		
2	Chefarztambulanz Dr. med. J. Schweiger		
	Privatambulanz		
	sämtliche urologische Fragestellungen einschließlich Kinderurologie und Behandlung der männlichen und weiblichen Inkontinenz		
3	Notfallambulanz		
	Notfallambulanz (24h)		
	24-Stunden Notfalldienst für die medizinische Erstversorgung von Notfall-Patienten		
4	Vor- und nachstationäre Leistungen für terminierte Patienten		
	Vor- und nachstationäre Leistungen nach § 115a SGB V		
	Werktags 07.00 - 15.30 Uhr		

B-[8].9 Ambulante Operationen nach § 115b SGB V

	OPS	Bezeichnung	Fallzahl
1	8-137	Einlegen, Wechsel und Entfernung einer Ureterschleife [Ureterkatheter]	123
2	5-640	Operationen am Präputium	94
3	1-661	Diagnostische Urethrozystoskopie	24

4	8-110	Extrakorporale Stoßwellenlithotripsie [ESWL] von Steinen in den Harnorganen	14
5	5-624	Orchidopexie	13
6	5-611	Operation einer Hydrocele testis	13
7	5-630	Operative Behandlung einer Varikozele und einer Hydrocele funiculi spermatici	9
8	5-631	Exzision im Bereich der Epididymis	6
9	5-530	Verschluss einer Hernia inguinalis	4
10	5-572	Zystostomie	< 4

B-[8].10 Zulassung zum Durchgangs-Arztverfahren der Berufsgenossenschaft

Arzt oder Ärztin mit ambulanter D-Arzt-Zulassung vorhanden:	Nein
Stationäre BG-Zulassung:	Nein

B-[8].11 Personelle Ausstattung

B-[8].11.1 Ärzte und Ärztinnen

Ärzte und Ärztinnen insgesamt (ohne Belegärzte und Belegärztinnen)			
Gesamt:	7,34	Maßgebliche wöchentliche tarifliche Arbeitszeiten:	40,00
Beschäftigungsverhältnis:	Mit: 7,30	Ohne:	0,04
Versorgungsform:	Ambulant: 0,00	Stationär:	7,34
		Fälle je Anzahl:	226,6
- davon Fachärzte und Fachärztinnen			
Gesamt:	5,34		
Beschäftigungsverhältnis:	Mit: 5,30	Ohne:	0,04
Versorgungsform:	Ambulant: 0,00	Stationär:	5,34
		Fälle je Anzahl:	311,4

B-[8].11.1.1 Ärztliche Fachexpertise der Abteilung

Facharztbezeichnung (Gebiete, Facharzt- und Schwerpunktcompetenzen)	
1	Urologie

B-[8].11.1.2 Zusatzweiterbildung

Zusatz-Weiterbildung	
1	Medikamentöse Tumorthherapie
2	Röntgendiagnostik - fachgebunden -

B-[8].11.2 Pflegepersonal

Maßgebliche wöchentliche tarifliche Arbeitszeiten:
40,00

Gesundheits- und Krankenpfleger und Gesundheits- und Krankenpflegerinnen (Ausbildungsdauer 3 Jahre) in Vollkräften

Gesamt:		11,59		
Beschäftigungsverhältnis:	Mit:	11,59	Ohne:	0,00
	Ambulant:	0,00	Stationär:	11,59
Versorgungsform:			Fälle je Anzahl:	143,5

Gesundheits- und Kinderkrankenpfleger und Gesundheits- und Kinderkrankenpflegerinnen (Ausbildungsdauer 3 Jahre) in Vollkräften

Gesamt:		1,00		
Beschäftigungsverhältnis:	Mit:	1,00	Ohne:	0,00
	Ambulant:	0,00	Stationär:	1,00
Versorgungsform:			Fälle je Anzahl:	1663,0

Altenpfleger und Altenpflegerinnen (Ausbildungsdauer 3 Jahre) in Vollkräften

Gesamt:		0,00		
Beschäftigungsverhältnis:	Mit:	0,00	Ohne:	0,00
	Ambulant:	0,00	Stationär:	0,00
Versorgungsform:			Fälle je Anzahl:	0,0

Pflegeassistenten und Pflegeassistentinnen (Ausbildungsdauer 2 Jahre) in Vollkräften

Gesamt:		0,00		
Beschäftigungsverhältnis:	Mit:	0,00	Ohne:	0,00
	Ambulant:	0,00	Stationär:	0,00
Versorgungsform:			Fälle je Anzahl:	0,0

Krankenpflegehelfer und Krankenpflegehelferinnen (Ausbildungsdauer 1 Jahr) in Vollkräften

Gesamt:		1,00		
Beschäftigungsverhältnis:	Mit:	1,00	Ohne:	0,00

<i>Versorgungsform:</i>	Ambulant:	0,00	Stationär:	1,00
			Fälle je Anzahl:	1663,0

Pflegehelfer und Pflegehelferinnen (Ausbildungsdauer ab 200 Std. Basiskurs) in Vollkräften

<i>Gesamt:</i>		0,00		
----------------	--	------	--	--

<i>Beschäftigungsverhältnis:</i>	Mit:	0,00	Ohne:	0,00
----------------------------------	-------------	------	--------------	------

<i>Versorgungsform:</i>	Ambulant:	0,00	Stationär:	0,00
			Fälle je Anzahl:	0,0

Entbindungspfleger und Hebammen (Ausbildungsdauer 3 Jahre) in Vollkräften

<i>Gesamt:</i>		0,00		
----------------	--	------	--	--

<i>Beschäftigungsverhältnis:</i>	Mit:	0,00	Ohne:	0,00
----------------------------------	-------------	------	--------------	------

<i>Versorgungsform:</i>	Ambulant:	0,00	Stationär:	0,00
			Fälle je Anzahl:	0,0

Belegentbindungspfleger und Beleghebammen in Personen zum Stichtag 31. Dezember des Berichtsjahres

<i>Anzahl in Personen:</i>		0		
<i>Fälle je Anzahl:</i>		0,0		

Operationstechnische Assistenten und Operationstechnische Assistentinnen (Ausbildungsdauer 3 Jahre) in Vollkräften

<i>Gesamt:</i>		0,00		
----------------	--	------	--	--

<i>Beschäftigungsverhältnis:</i>	Mit:	0,00	Ohne:	0,00
----------------------------------	-------------	------	--------------	------

<i>Versorgungsform:</i>	Ambulant:	0,00	Stationär:	0,00
			Fälle je Anzahl:	0,0

Medizinische Fachangestellte (Ausbildungsdauer 3 Jahre) in Vollkräften

<i>Gesamt:</i>		0,00		
----------------	--	------	--	--

<i>Beschäftigungsverhältnis:</i>	Mit:	0,00	Ohne:	0,00
----------------------------------	-------------	------	--------------	------

Versorgungsform:

Ambulant: 0,00

Stationär: 0,00

Fälle je
Anzahl: 0,0

B-[8].11.2.1 Pflegerische Fachexpertise der Abteilung - Anerkannte Fachweiterbildungen / akademische Abschlüsse

	Anerkannte Fachweiterbildungen / zusätzliche akademische Abschlüsse
1	Leitung einer Station / eines Bereiches
2	Pflege im Operationsdienst
3	Praxisanleitung
4	Casemanagement
5	Hygienefachkraft

B-[8].11.2.2 Pflegerische Fachexpertise der Abteilung - Zusatzqualifikation

	Zusatzqualifikationen
1	Bobath
2	Diabetes
3	Entlassungsmanagement
4	Kinästhetik
5	Stomamanagement
6	Dekubitusmanagement
7	Sturzmanagement
8	Basale Stimulation
9	Ernährungsmanagement
10	Qualitätsmanagement
11	Wundmanagement
12	Palliative Care
13	Deeskalationstraining

B-[9] Institut für Bildgebende Diagnostik

B-[9].1 Name der Organisationseinheit / Fachabteilung

<i>Abteilungsart:</i>	Nicht-Bettenführend
<i>Name der Organisationseinheit/ Fachabteilung:</i>	Institut für Bildgebende Diagnostik
<i>Straße:</i>	Haarbergstraße
<i>Hausnummer:</i>	72
<i>PLZ:</i>	99097
<i>Ort:</i>	Erfurt
<i>URL:</i>	https://www.kkh-erfurt.de/medizin/kliniken/institut-fuer-bildgebende-diagnostik/



Institut für Bildgebende Diagnostik

Das Institut für bildgebende Diagnostik ist die zentrale Schnittstelle des Katholischen Krankenhauses für sämtliche bildgebende Verfahren. Es werden für die Patientinnen und Patienten des Katholischen Krankenhauses konventionelle Röntgendiagnostik (Skelett, Thorax, Abdomen) einschließlich Kontrastmitteluntersuchungen des Urogenitalsystems und Magen-Darm-Traktes angeboten .

Des Weiteren steht eine moderne DSA-Anlage (Digitale Subtraktionsangiografie) zur Darstellung des Gefäßsystems (Arterien und Venen) mit der Option der Behandlung von Gefäßengungen mittels Ballondilatation (PTA) bzw. Gefäßstützen (Stents) zur Verfügung.

Seit 2013 verfügt das Institut über ein neues 1,5 Tesla-MRT, hier werden neben Routineuntersuchungen von Kopf, Wirbelsäule, Gelenken, Brust- und Bauchraum spezielle Darstellungen mit

Funktionsanalysen durchgeführt. Genannt seien hier die Becken-Bein-Gefäße, die gezielte Dünndarmdarstellung (MR-Sellink), sowie die Beckenboden-diagnostik (MR-Defäkografie). Mit besonderen Spulensystemen erfolgt die explizite Darstellung des Enddarmes und der Prostata (Endorektalspule).

Komplettiert wird die Ausstattung von einem 64-Zeilen Multislice-CT in dem auch minimalinvasive Eingriffe in örtlicher Betäubung zur Gewebeentnahme oder zur Ableitung von Flüssigkeitsansammlungen (Zysten, Abszesse) durchgeführt werden können.

Sowohl im CT als auch im MRT werden Spezialuntersuchungen des Herzens und der Herzkranzgefäße durchgeführt.

Die Abteilung ist voll digitalisiert, d.h. sie arbeitet filmlos und kommuniziert per Netzwerkübertragung mit den Kliniken des Hauses. Tägliche interdisziplinäre Visiten sorgen für eine zeitnahe Befundübermittlung und Befunddiskussion sowie für die Fort- und Weiterbildung der Assistenten auf dem Gebiet der Röntgendiagnostik. Das Institut für bildgebende Diagnostik ist voll eingebunden in die zertifizierten Darm- und Prostatazentren des Krankenhauses sowie in das regionale DGU-Traumazentrum.

Kontakt:

Chefärztin Dr. med. Uta Pertschy
Telefon: (0361) 654-1551
Fax: (0361) 654-1095
E-Mail: radiologie@kkh-erfurt.de

Chefarztsprechstunde Dr. med. Uta Pertschy
Termine nach Vereinbarung unter Tel. (0361) 654-1551

B-[9].1.1 Fachabteilungsschlüssel

	Fachabteilungsschlüssel
1	(3751) Radiologie

B-[9].1.2 Name des Chefarztes/des leitenden Belegarztes

Namen und Kontaktdaten des Chefarztes bzw. der Chefärzte:

Name/Funktion:	Dr. med. Uta Pertschy, Chefärztin
Telefon:	0361 654 1551
Fax:	0361 654 1095
E-Mail:	radiologie@kkh-erfurt.de
Adresse:	Haarbergstraße 72
PLZ/Ort:	99097 Erfurt
URL:	https://www.kkh-erfurt.de/medizin/kliniken/institut-fuer-bildgebende-diagnostik/addressBack/58/addressShow/36/

B-[9].2 Zielvereinbarungen mit leitenden Ärzten und Ärztinnen

<i>Das Krankenhaus hält sich bei der Vereinbarung von Verträgen mit leitenden Ärzten und Ärztinnen dieser Organisationseinheit/Fachabteilung an die Empfehlung der DKG vom 17. September 2014 nach § 135c SGB V:</i>	Mit den leitenden Ärzten und Ärztinnen wurden Zielvereinbarungen entsprechend Empfehlungen der DKG vom 17. September 2014 nach § 135c SGB V geschlossen
--	---

B-[9].3 Medizinische Leistungsangebote der Organisationseinheit/Fachabteilung

	Medizinische Leistungsangebote
1	24 stündiger fachärztlicher Bereitschaftsdienst
2	Mikrowellenablation (CT gestützt)
3	Konventionelle Röntgenaufnahmen
4	Fluoroskopie/Durchleuchtung als selbständige Leistung
5	Projektionsradiographie mit Kontrastmittelverfahren
6	Computertomographie (CT), nativ
7	Computertomographie (CT) mit Kontrastmittel
8	Computertomographie (CT), Spezialverfahren

9	Arteriographie
10	Phlebographie
11	Magnetresonanztomographie (MRT), nativ
12	Magnetresonanztomographie (MRT) mit Kontrastmittel
13	Magnetresonanztomographie (MRT), Spezialverfahren
14	Computergestützte Bilddatenanalyse mit 3D-Auswertung
15	Intraoperative Anwendung der Verfahren
16	Interventionelle Radiologie
17	Tumorembolisation

B-[9].4 Fachabteilungsspezifische Aspekte der Barrierefreiheit der Organisationseinheit/Fachabteilung

Die Aspekte der Barrierefreiheit entsprechen den Angaben in Kapitel A-7.

B-[9].5 Fallzahlen der Organisationseinheit / Fachabteilung

<i>Vollstationäre Fallzahl:</i>	0
<i>Teilstationäre Fallzahl:</i>	0

B-[9].6 Hauptdiagnosen nach ICD

trifft nicht zu / entfällt

B-[9].7 Durchgeführte Prozeduren nach OPS

	OPS	Bezeichnung	Fallzahl
1	3-225	Computertomographie des Abdomens mit Kontrastmittel	1911
2	3-226	Computertomographie des Beckens mit Kontrastmittel	1870
3	3-222	Computertomographie des Thorax mit Kontrastmittel	1522
4	3-200	Native Computertomographie des Schädels	1385
5	3-206	Native Computertomographie des Beckens	774
6	3-800	Native Magnetresonanztomographie des Schädels	645
7	3-207	Native Computertomographie des Abdomens	634
8	3-202	Native Computertomographie des Thorax	421
9	3-802	Native Magnetresonanztomographie von Wirbelsäule und Rückenmark	344
10	3-205	Native Computertomographie des Muskel-Skelett-Systems	336



B-[9].7.2 Kompetenzprozeduren

B-[9].8 Ambulante Behandlungsmöglichkeiten

1	Notfallambulanz
	Notfallambulanz (24h)
	24-Stunden Notfalldienst für die medizinische Erstversorgung von Notfall-Patienten
2	Vor- und nachstationäre Leistungen für terminierte Patienten
	Vor- und nachstationäre Leistungen nach § 115a SGB V
	Werktags 07.00 - 15.30 Uhr
3	Chefarztambulanz Dr. med. U. Pertschy
	Privatambulanz
	Leistungen:
	VR15 - Arteriographie
	VR11 - Computertomographie (CT) mit Kontrastmittel
	VR10 - Computertomographie (CT), nativ
	VR08 - Fluoroskopie/Durchleuchtung als selbständige Leistung
	VR01 - Konventionelle Röntgenaufnahmen
	VR23 - Magnetresonanztomographie (MRT) mit Kontrastmittel
	VR22 - Magnetresonanztomographie (MRT), nativ
	VR16 - Phlebographie
	Röntgendiagnostik, CT- und MRT Untersuchungen, DSA, Untersuchungen nach Terminvereinbarung

B-[9].9 Ambulante Operationen nach § 115b SGB V

trifft nicht zu / entfällt

B-[9].10 Zulassung zum Durchgangs-Arztverfahren der Berufsgenossenschaft

Arzt oder Ärztin mit ambulanter D-Arzt-Zulassung vorhanden:	Nein
Stationäre BG-Zulassung:	Nein

B-[9].11 Personelle Ausstattung

B-[9].11.1 Ärzte und Ärztinnen

Ärzte und Ärztinnen insgesamt (ohne Belegärzte und Belegärztinnen)			
Gesamt:	3,89	Maßgebliche wöchentliche tarifliche Arbeitszeiten:	40,00
Beschäftigungsverhältnis:	Mit: 3,89	Ohne:	0,00
Versorgungsform:	Ambulant: 0,00	Stationär:	3,89
		Fälle je Anzahl:	0,0
- davon Fachärzte und Fachärztinnen			
Gesamt:	2,90		
Beschäftigungsverhältnis:	Mit: 2,90	Ohne:	0,00
Versorgungsform:	Ambulant: 0,00	Stationär:	2,90
		Fälle je Anzahl:	0,0
Belegärzte und Belegärztinnen (nach § 121 SGB V)			
Anzahl in Personen:	0		
Fälle je Anzahl:	0,0		

B-[9].11.1.1 Ärztliche Fachexpertise der Abteilung

Facharztbezeichnung (Gebiete, Facharzt- und Schwerpunktkompetenzen)	
1	Radiologie

B-[9].11.1.2 Zusatzweiterbildung

Zusatz-Weiterbildung	
1	Magnetresonanztomographie - fachgebunden -

B-[9].11.2 Pflegepersonal

kein eigenes Pflegepersonal vorhanden

Maßgebliche wöchentliche tarifliche Arbeitszeiten:	
40,00	

Gesundheits- und Krankenpfleger und Gesundheits- und Krankenpflegerinnen (Ausbildungsdauer 3 Jahre) in Vollkräften

Gesamt:		0,00	
Beschäftigungsverhältnis:	Mit:	0,00	Ohne: 0,00
	Ambulant:	0,00	Stationär: 0,00
Versorgungsform:			Fälle je Anzahl: 0,0

Gesundheits- und Kinderkrankenpfleger und Gesundheits- und Kinderkrankenpflegerinnen (Ausbildungsdauer 3 Jahre) in Vollkräften

Gesamt:		0,00	
Beschäftigungsverhältnis:	Mit:	0,00	Ohne: 0,00
	Ambulant:	0,00	Stationär: 0,00
Versorgungsform:			Fälle je Anzahl: 0,0

Altenpfleger und Altenpflegerinnen (Ausbildungsdauer 3 Jahre) in Vollkräften

Gesamt:		0,00	
Beschäftigungsverhältnis:	Mit:	0,00	Ohne: 0,00
	Ambulant:	0,00	Stationär: 0,00
Versorgungsform:			Fälle je Anzahl: 0,0

Pflegeassistenten und Pflegeassistentinnen (Ausbildungsdauer 2 Jahre) in Vollkräften

Gesamt:		0,00	
Beschäftigungsverhältnis:	Mit:	0,00	Ohne: 0,00

<i>Versorgungsform:</i>	Ambulant:	0,00	Stationär:	0,00
			Fälle je Anzahl:	0,0

Krankenpflegehelfer und Krankenpflegehelferinnen (Ausbildungsdauer 1 Jahr) in Vollkräften

<i>Gesamt:</i>		0,00		
<i>Beschäftigungsverhältnis:</i>	Mit:	0,00	Ohne:	0,00
<i>Versorgungsform:</i>	Ambulant:	0,00	Stationär:	0,00
			Fälle je Anzahl:	0,0

Pflegehelfer und Pflegehelferinnen (Ausbildungsdauer ab 200 Std. Basiskurs) in Vollkräften

<i>Gesamt:</i>		0,00		
<i>Beschäftigungsverhältnis:</i>	Mit:	0,00	Ohne:	0,00
<i>Versorgungsform:</i>	Ambulant:	0,00	Stationär:	0,00
			Fälle je Anzahl:	0,0

Entbindungspfleger und Hebammen (Ausbildungsdauer 3 Jahre) in Vollkräften

<i>Gesamt:</i>		0,00		
<i>Beschäftigungsverhältnis:</i>	Mit:	0,00	Ohne:	0,00
<i>Versorgungsform:</i>	Ambulant:	0,00	Stationär:	0,00
			Fälle je Anzahl:	0,0

Belegentbindungspfleger und Beleghebammen in Personen zum Stichtag 31. Dezember des Berichtsjahres

<i>Anzahl in Personen:</i>	0
<i>Fälle je Anzahl:</i>	0,0

Operationstechnische Assistenten und Operationstechnische Assistentinnen (Ausbildungsdauer 3 Jahre) in Vollkräften

<i>Gesamt:</i>		0,00		
<i>Beschäftigungsverhältnis:</i>	Mit:	0,00	Ohne:	0,00

Versorgungsform:	Ambulant:	0,00	Stationär:	0,00
			Fälle je Anzahl:	0,0

Medizinische Fachangestellte (Ausbildungsdauer 3 Jahre) in Vollkräften

Gesamt:	0,00
---------	------

Beschäftigungsverhältnis:	Mit:	0,00	Ohne:	0,00
---------------------------	------	------	-------	------

Versorgungsform:	Ambulant:	0,00	Stationär:	0,00
			Fälle je Anzahl:	0,0

B-[9].11.2.1 Pflegerische Fachexpertise der Abteilung - Anerkannte Fachweiterbildungen / akademische Abschlüsse

B-[9].11.2.2 Pflegerische Fachexpertise der Abteilung - Zusatzqualifikation

B-[10] Palliativstation

B-[10].1 Name der Organisationseinheit / Fachabteilung

Abteilungsart:	Hauptabteilung
Name der Organisationseinheit/ Fachabteilung:	Palliativstation
Straße:	Haarbergstraße
Hausnummer:	72
PLZ:	99097
Ort:	Erfurt
URL:	https://www.kkh-erfurt.de/medizin/kliniken/klinik-fuer-anaesthesiologie-und-intensivmedizin/palliativstation/

B-[10].1.1 Fachabteilungsschlüssel

Fachabteilungsschlüssel	
1	(3752) Palliativmedizin

B-[10].1.2 Name des Chefarztes/des leitenden Belegarztes

Namen und Kontaktdaten des Chefarztes bzw. der Chefärzte:

Name/Funktion:	PD Dr. med. habil. Tobias Clausen, Chefarzt
Telefon:	0361 654 1301
Fax:	0361 654 1087
E-Mail:	palliativ@kkh-erfurt.de
Adresse:	Haarbergstraße 72
PLZ/Ort:	99097 Erfurt
URL:	https://www.kkh-erfurt.de/medizin/kliniken/klinik-fuer-anaesthesiologie-und-intensivmedizin/addressBack/40/addressShow/6/

B-[10].2 Zielvereinbarungen mit leitenden Ärzten und Ärztinnen

<i>Das Krankenhaus hält sich bei der Vereinbarung von Verträgen mit leitenden Ärzten und Ärztinnen dieser Organisationseinheit/Fachabteilung an die Empfehlung der DKG vom 17. September 2014 nach § 135c SGB V:</i>	Mit den leitenden Ärzten und Ärztinnen wurden Zielvereinbarungen entsprechend Empfehlungen der DKG vom 17. September 2014 nach § 135c SGB V geschlossen
--	---

B-[10].3 Medizinische Leistungsangebote der Organisationseinheit/Fachabteilung

	Medizinische Leistungsangebote
1	Palliativmedizin
2	Schmerztherapie

B-[10].4 Fachabteilungsspezifische Aspekte der Barrierefreiheit der Organisationseinheit/Fachabteilung

Die Aspekte der Barrierefreiheit entsprechen den Angaben in Kapitel A-7.

B-[10].5 Fallzahlen der Organisationseinheit / Fachabteilung

Vollstationäre Fallzahl:	176
Teilstationäre Fallzahl:	0

Kommentar/Erläuterung:

Die Fallzahl gibt die Anzahl der Behandlungen durch externe Aufnahmen der Fachabteilung wieder. Für interne Verlegungen bleibt die verlegende Klinik der Hauptbehandler. Im Jahr 2018 wurden insgesamt 287 Patienten im Rahmen der palliativmedizinischen Versorgung im Katholischen Krankenhaus behandelt.

B-[10].6 Hauptdiagnosen nach ICD

	ICD	Bezeichnung	Fallzahl
1	C25	Bösartige Neubildung des Pankreas	26
2	C20	Bösartige Neubildung des Rektums	15
3	C34	Bösartige Neubildung der Bronchien und der Lunge	14
4	C18	Bösartige Neubildung des Kolons	12
5	C50	Bösartige Neubildung der Brustdrüse [Mamma]	12
6	C16	Bösartige Neubildung des Magens	10
7	C61	Bösartige Neubildung der Prostata	6
8	I50	Herzinsuffizienz	6
9	C23	Bösartige Neubildung der Gallenblase	5
10	C64	Bösartige Neubildung der Niere, ausgenommen Nierenbecken	5

B-[10].7 Durchgeführte Prozeduren nach OPS

	OPS	Bezeichnung	Fallzahl
1	8-98e	Spezialisierte stationäre palliativmedizinische Komplexbehandlung	287
2	9-984	Pflegebedürftigkeit	137
3	9-200	Hochaufwendige Pflege von Erwachsenen	12
4	8-522	Hochvoltstrahlentherapie	12
5	9-320	Therapie organischer und funktioneller Störungen der Sprache, des Sprechens, der Stimme und des Schluckens	5
6	8-179	Andere therapeutische Spülungen	< 4
7	8-547	Andere Immuntherapie	< 4
8	8-018	Komplette parenterale Ernährung als medizinische Nebenbehandlung	< 4
9	6-002	Applikation von Medikamenten, Liste 2	< 4
10	6-006	Applikation von Medikamenten, Liste 6	< 4

B-[10].8 Ambulante Behandlungsmöglichkeiten

B-[10].9 Ambulante Operationen nach § 115b SGB V

B-[10].10 Zulassung zum Durchgangs-Arztverfahren der Berufsgenossenschaft

Arzt oder Ärztin mit ambulanter D-Arzt-Zulassung vorhanden:	Nein
Stationäre BG-Zulassung:	Nein

B-[10].11 Personelle Ausstattung

B-[10].11.1 Ärzte und Ärztinnen

Ärzte und Ärztinnen insgesamt (ohne Belegärzte und Belegärztinnen)				
Gesamt:	1,69	Maßgebliche wöchentliche tarifliche Arbeitszeiten:	40,00	
Beschäftigungsverhältnis:	Mit:	1,69	Ohne:	0,00
	Ambulant:	0,00	Stationär:	1,69
Versorgungsform:			Fälle je Anzahl:	104,1
- davon Fachärzte und Fachärztinnen				
Gesamt:	1,69			
Beschäftigungsverhältnis:	Mit:	1,69	Ohne:	0,00
	Ambulant:	0,00	Stationär:	1,69
Versorgungsform:			Fälle je Anzahl:	104,1

B-[10].11.1.1 Ärztliche Fachexpertise der Abteilung

	Facharztbezeichnung (Gebiete, Facharzt- und Schwerpunktcompetenzen)
1	Innere Medizin
2	Allgemeinmedizin

B-[10].11.1.2 Zusatzweiterbildung

Zusatz-Weiterbildung	
1	Palliativmedizin
2	Spezielle Schmerztherapie

B-[10].11.2 Pflegepersonal

Maßgebliche wöchentliche tarifliche Arbeitszeiten:

40,00

Gesundheits- und Krankenpfleger und Gesundheits- und Krankenpflegerinnen (Ausbildungsdauer 3 Jahre) in Vollkräften

Gesamt:		8,79			
Beschäftigungsverhältnis:	Mit:	8,79	Ohne:	0,00	
	Ambulant:	0,00	Stationär:	8,79	
Versorgungsform:			Fälle je Anzahl:	20,0	

Gesundheits- und Kinderkrankenpfleger und Gesundheits- und Kinderkrankenpflegerinnen (Ausbildungsdauer 3 Jahre) in Vollkräften

Gesamt:		0,00			
Beschäftigungsverhältnis:	Mit:	0,00	Ohne:	0,00	
	Ambulant:	0,00	Stationär:	0,00	
Versorgungsform:			Fälle je Anzahl:	0,0	

Altenpfleger und Altenpflegerinnen (Ausbildungsdauer 3 Jahre) in Vollkräften

Gesamt:		1,00			
Beschäftigungsverhältnis:	Mit:	1,00	Ohne:	0,00	
	Ambulant:	0,00	Stationär:	1,00	
Versorgungsform:			Fälle je Anzahl:	176,0	

Pflegeassistenten und Pflegeassistentinnen (Ausbildungsdauer 2 Jahre) in Vollkräften

Gesamt:	0,00		
Beschäftigungsverhältnis:	Mit:	0,00	Ohne: 0,00
	Ambulant:	0,00	Stationär: 0,00
Versorgungsform:			Fälle je Anzahl: 0,0

Krankenpflegehelfer und Krankenpflegehelferinnen (Ausbildungsdauer 1 Jahr) in Vollkräften

Gesamt:	0,00		
Beschäftigungsverhältnis:	Mit:	0,00	Ohne: 0,00
	Ambulant:	0,00	Stationär: 0,00
Versorgungsform:			Fälle je Anzahl: 0,0

Pflegehelfer und Pflegehelferinnen (Ausbildungsdauer ab 200 Std. Basiskurs) in Vollkräften

Gesamt:	0,00		
Beschäftigungsverhältnis:	Mit:	0,00	Ohne: 0,00
	Ambulant:	0,00	Stationär: 0,00
Versorgungsform:			Fälle je Anzahl: 0,0

Entbindungspfleger und Hebammen (Ausbildungsdauer 3 Jahre) in Vollkräften

Gesamt:	0,00		
Beschäftigungsverhältnis:	Mit:	0,00	Ohne: 0,00
	Ambulant:	0,00	Stationär: 0,00
Versorgungsform:			Fälle je Anzahl: 0,0

Belegentbindungspfleger und Beleghebammen in Personen zum Stichtag 31. Dezember des Berichtsjahres

Anzahl in Personen:	0
Fälle je Anzahl:	0,0

Operationstechnische Assistenten und Operationstechnische Assistentinnen (Ausbildungsdauer 3 Jahre) in Vollkräften

Gesamt:		0,00			
Beschäftigungsverhältnis:	Mit:	0,00	Ohne:	0,00	
	Ambulant:	0,00	Stationär:	0,00	
Versorgungsform:			Fälle je Anzahl:	0,0	

Medizinische Fachangestellte (Ausbildungsdauer 3 Jahre) in Vollkräften

Gesamt:		0,00			
Beschäftigungsverhältnis:	Mit:	0,00	Ohne:	0,00	
	Ambulant:	0,00	Stationär:	0,00	
Versorgungsform:			Fälle je Anzahl:	0,0	

B-[10].11.2.1 Pflegerische Fachexpertise der Abteilung - Anerkannte Fachweiterbildungen / akademische Abschlüsse

	Anerkannte Fachweiterbildungen / zusätzliche akademische Abschlüsse
1	Leitung einer Station / eines Bereiches
2	Hygienefachkraft
3	Praxisanleitung
4	Casemanagement

B-[10].11.2.2 Pflegerische Fachexpertise der Abteilung - Zusatzqualifikation

	Zusatzqualifikationen
1	Basale Stimulation
2	Bobath
3	Diabetes
4	Entlassungsmanagement
5	Ernährungsmanagement
6	Kinästhetik
7	Qualitätsmanagement
8	Dekubitusmanagement



9	Sturzmanagement
10	Palliative Care
11	Deeskalationstraining

B-[10].11.3 Angaben zum ausgewähltem therapeutischen Personal in Fachabteilungen für Psychiatrie und Psychosomatik

C

Qualitätssicherung

C-2 Externe Qualitätssicherung nach Landesrecht gemäß § 112 SGB V

<input type="checkbox"/>	Über § 137 SGB V hinaus ist auf Landesebene eine verpflichtende Qualitätssicherung vereinbart.
<input checked="" type="checkbox"/>	Über § 137 SGB V hinaus ist auf Landesebene keine verpflichtende Qualitätssicherung vereinbart.

C-3 Qualitätssicherung bei Teilnahme an Disease-Management-Programmen (DMP) nach § 137f SGB V

entfällt

C-4 Teilnahme an sonstigen Verfahren der externen vergleichenden Qualitätssicherung

1. Die Klinik für Anästhesiologie und Intensivmedizin beteiligte sich als Qualitätssicherungsmaßnahme freiwillig am Peer Review Verfahren der Landesärztekammer Thüringen.
2. Die Klinik für Innere Medizin II / Kardiologie und internistische Intensivmedizin beteiligt sich freiwillig am Schlaganfallregister Nordwestdeutschland der Universität Münster.

Leistungsbereich:	88/1 Schlaganfall Nordwestdeutschland
<i>Bezeichnung des Qualitätsindikators:</i>	QI 5a: Krankenhaussterblichkeit nach akutem Schlaganfall
<i>Ergebnis:</i>	1,54%
<i>Messzeitraum:</i>	01.01.2018 bis 31.12.2018
<i>Datenerhebung:</i>	freiwilliges Modul 88/1 innerhalb der externen Qualitätssicherung
<i>Rechenregeln:</i>	Die Rechenregel basiert auf der Definition des Jahres 2017.
<i>Referenzbereiche:</i>	nicht definiert
<i>Vergleichswerte:</i>	Ergebnis Gesamtprojekt NWD 2017: 3,90%
<i>Quellenangabe:</i>	http://www.medizin.uni-muenster.de/fileadmin/einrichtung/qsnwd/berichte/2017
Leistungsbereich:	88/1 Schlaganfall Nordwestdeutschland
<i>Bezeichnung des Qualitätsindikators:</i>	QI 10: Behandlung auf Stroke Unit
<i>Ergebnis:</i>	97,33%
<i>Messzeitraum:</i>	01.01.2018 bis 31.12.2018
<i>Datenerhebung:</i>	freiwilliges Modul 88/1 innerhalb der externen Qualitätssicherung
<i>Rechenregeln:</i>	Die Rechenregel basiert auf der Definition des Jahres 2017.
<i>Referenzbereiche:</i>	-> 85,00%
<i>Vergleichswerte:</i>	Ergebnis Gesamtprojekt NWD 2017: 93,10%
<i>Quellenangabe:</i>	http://www.uni-muenster.de/fileadmin/einrichtung/qsnwd/berichte/2017
Leistungsbereich:	88/1 Schlaganfall Nordwestdeutschland
<i>Bezeichnung des Qualitätsindikators:</i>	QI 12: Karotisrevaskularisierung bei symptomatischer Karotisstenose

Ergebnis:	100,00%
Messzeitraum:	01.01.2018 bis 31.12.2018
Datenerhebung:	freiwilliges Modul 88/1 innerhalb der externen Qualitätssicherung
Rechenregeln:	Die Rechenregel basiert auf der Definition des Jahres 2017.
Referenzbereiche:	-> 60,00%
Vergleichswerte:	Ergebnis Gesamtprojekt NWD 2017: 69,40%
Quellenangabe:	http://www.medizin.uni-muenster.de/fileadmin/einrichtung/qsnewd/berichte/2017

C-5 Umsetzung der Mindestmengenregelungen im Berichtsjahr

C-5.1 Leistungsbereiche, für die gemäß der für das Berichtsjahr geltenden Mindestmengenregelungen Mindestmengen festgelegt sind

Bezeichnung:	<i>Kniegelenk-Totalendoprothesen</i>
Erbrachte Menge:	46
Ausnahme:	MM05: Keine Ausnahme
Ausnahme-Datum:	
Bezeichnung:	<i>Komplexe Eingriffe am Organsystem Pankreas</i>
Erbrachte Menge:	28
Ausnahme:	MM05: Keine Ausnahme
Ausnahme-Datum:	

C-5.2 Leistungsbereiche, für die im Prognosejahr gemäß Mindestmengenregelungen Mindestmengen erbracht werden sollen

Bezeichnung:	<i>Kniegelenk-Totalendoprothesen</i>
Gesamtergebnis Prognosedarlegung:	Ja
Leistungsmenge im Berichtsjahr:	46
Erreichte Leistungsmenge in Q3/4 des Berichtsjahres und Q1/2 des Folgejahres:	64
Prüfung durch Landesverbände:	Ja
Ausnahmetatbestand:	Nein
Erteilung einer Sondergenehmigung durch Landesbehörden:	Nein
Aufgrund der Übergangsregelung zur Leistungserbringung berechtigt:	Nein
Bezeichnung:	<i>Komplexe Eingriffe am Organsystem Pankreas</i>

Gesamtergebnis Prognosedarlegung:	Ja
Leistungsmenge im Berichtsjahr:	28
Erreichte Leistungsmenge in Q3/4 des Berichtsjahres und Q1/2 des Folgejahres:	31
Prüfung durch Landesverbände:	Ja
Ausnahmetatbestand:	Nein
Erteilung einer Sondergenehmigung durch Landesbehörden:	Nein
Aufgrund der Übergangsregelung zur Leistungserbringung berechtigt:	Nein

C-6 Umsetzung von Beschlüssen zur Qualitätssicherung nach § 136 Abs. 1 Satz 1 Nr. 2 SGB V

Strukturqualitätsvereinbarungen:

	Vereinbarung
1	Richtlinie über Maßnahmen zur Qualitätssicherung für die stationäre Versorgung bei der Indikation Bauchaortenaneurysma
2	Maßnahmen zur Qualitätssicherung bei der Durchführung von minimalinvasiven Herzklappeninterventionen gemäß § 136 Absatz 1 Satz 1 Nummer 2 für nach § 108 SGB V zugelassene Krankenhäuser

C-7 Umsetzung der Regelungen zur Fortbildung im Krankenhaus nach § 136b Absatz 1 Satz 1 Nummer 1 SGB V

Fachärzte und Fachärztinnen, psychologische Psychotherapeuten und Psychotherapeutinnen sowie Kinder- und Jugendlichenpsychotherapeuten und -psychotherapeutinnen, die der Fortbildungspflicht* unterliegen (fortbildungsverpflichtete Personen):	87
- Davon diejenigen, die der Pflicht zum Fortbildungsnachweis unterliegen, da ihre Facharztanerkennung bzw. Approbation mehr als 5 Jahre zurückliegt:	64
- Davon diejenigen, die den Fortbildungsnachweis erbracht haben:	64

* nach den "Regelungen des Gemeinsamen Bundesausschusses zur Fortbildung der Fachärztinnen und Fachärzte, der Psychologischen Psychotherapeutinnen und Psychotherapeuten sowie der Kinder- und Jugendlichenpsychotherapeutinnen und -psychotherapeuten im Krankenhaus" (siehe www.g-ba.de).

D

Qualitätsmanagement

D-1 Qualitätspolitik

Die **Grundlage unserer Qualitätspolitik** bildet das Leitbild des Hauses, das bereits im Jahr 1998 initiiert wurde. In einzelnen Grundsätzen formuliert, greift die Qualitätspolitik Leitbildinhalte auf und verdeutlicht unseren Qualitätsanspruch nach innen und außen.

D-1.1 Leitbild (Leitmotto) des Krankenhauses, Vision, Mission

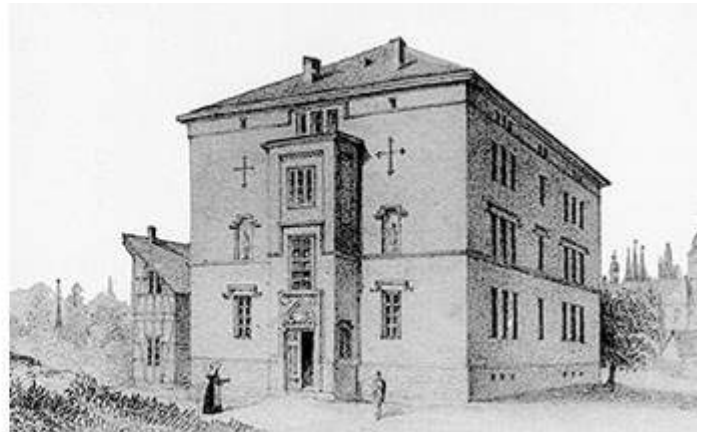

Im Jahr 1735 gründeten katholische Christen der Stadt Erfurt das Krankenhaus "St. Johann Nepomuk" unter dem Patronat des Bekenner und Märtyrers Johann Nepomuk aus Böhmen. Das Haus diente der Aufnahme und Pflege Kranker und stand allen Menschen, unabhängig von sozialer oder religiöser Herkunft, offen.

Der Dienst an Kranken und Sterbenden ist mehr als ein Beruf zum bloßen Broterwerb, er bedarf einer durchtragenden Motivation, die den vielfältigen Belastungen und Herausforderungen aller Mitarbeiter im gemeinsamen Wirken zum Wohl der Patienten standhält. Deshalb wurde durch die Mitarbeiterinnen und Mitarbeiter, in gemeinsamer Arbeit mit der Leitung des Hauses, ein Leitbild für den Dienst im Katholischen Krankenhaus "St. Johann Nepomuk" Erfurt erstellt.

Die Inhalte basieren auf unserem christlichen Glauben und seiner Sicht auf den Menschen, die Natur und Umwelt. Es ist Ausgangspunkt unserer Qualitätspolitik und Motivation für unser Handeln.

Das Leitbild besteht aus sieben Leitsätzen:

1. Was uns im gemeinsamen Dienst verbindet
2. Trotz Spezialisierung den ganzen Menschen sehen
3. An unserem Umgang miteinander entscheidet sich, ob unser Auftrag mit Leben erfüllt werden kann
4. Wir praktizieren kooperative Führung und Delegation
5. Es kommt auf jeden Einzelnen an
6. Kooperation statt Konkurrenz
7. Umweltbewusstes Handeln

Das Leitbild ist für Patienten und Besucher als großformatiger Aushang im Foyer platziert.

D-1.2 Qualitätsmanagementansatz / -grundsätze des Krankenhauses



Das Qualitätsmanagement unterstützt die langfristige Sicherung und Weiterentwicklung der Behandlungs- und Versorgungsqualität unseres Hauses. Basierend auf den Handlungsgrundsätzen unseres Leitbildes und unter Berücksichtigung der steigenden gesundheits- und gesellschaftspolitischen Anforderungen, steht der Mensch im Mittelpunkt unserer Arbeit. Wichtig ist uns dabei besonders die Verbindung zwischen hochwertiger fachlicher stationärer und ambulanter Patientenversorgung und der Zufriedenheit und Motivation unserer Mitarbeiter. Eine Basis dafür bildet die Einbindung von Mitarbeitern aller Berufsgruppen in das Qualitätsmanagementsystem.

Tradition und Auftrag

Das Leitbild des Krankenhauses mit seinen sieben Leitsätzen verdeutlicht den Qualitätsanspruch unserer Einrichtung nach innen und außen. Er findet Ausdruck in der durch Qualitätsmanagement, Hausleitung und QM-Kommission abgestimmten Qualitätspolitik.

Die christliche Tradition unseres Hauses soll ein spürbar zusätzlicher Wert für alle Patientinnen und Patienten, Mitarbeiterinnen und Mitarbeiter sein, geprägt durch gegenseitigen Respekt und Toleranz im Umgang miteinander.

Die hauseigene Seelsorge versteht sich dabei als Angebot der Lebensbegleitung, unabhängig von Konfession oder Religion.

Auftrag und oberstes Ziel des Katholischen Krankenhauses "St. Johann Nepomuk" ist eine hohe Qualität der Behandlung, eingebettet in die Grundsätze christlicher Werte. Die patientenorientierte, professionelle Leistungserbringung erfolgt auf Grundlage neuester fachlicher Standards in Medizin, Pflege, Diagnostik, Therapie und Hygiene. Gewährleistet wird dies durch einen hohen Ausbildungsstand unserer Mitarbeiterinnen und Mitarbeiter.

Um diese hohe Qualität auch in Zukunft gewährleisten zu können, legen wir Wert auf die Ausbildung zukünftiger Fachkräfte. Unsere Schule für Gesundheits- und Krankenpflege bietet eine 3-jährige Ausbildung mit 80 Plätzen an. Alle Chefärztinnen und Chefarzte besitzen eine Weiterbildungsermächtigung für ihre jeweiligen Fachgebiete. So können ca. 20 Ärzte pro Jahr ausgebildet werden.

D-1.2.1 Patientenorientierung

Wir sind bestrebt, alle Prozesse des Hauses an den fachlichen, technischen und gesetzlichen Anforderungen von außen und aus Sicht des Patienten zu gestalten. Die Einbeziehung der Patienten in die Behandlungsplanung und die Gewährleistung hoher Qualitätsstandards der medizinischen, pflegerischen, diagnostischen und therapeutischen Leistungen haben dabei einen sehr hohen Stellenwert.

Großen Wert legen wir auf respektvollen und freundlichen Umgang mit allen Patientinnen und Patienten. Patientenzufriedenheit erfassen wir durch regelmäßige umfassende Patientenbefragungen, sowie ein aktives Anregungs- und Beschwerdemanagement. Gemäß unseren christlichen Werten nehmen wir jeden Menschen mit seiner individuellen sozialen und gesundheitlichen Situation als einmalige Persönlichkeit an. Wir achten seine Würde, begegnen ihm mit Respekt und richten unser Handeln an ihm aus.

Patientenzufriedenheit gelingt nur durch umfassende Patientenorientierung. Wir sind bestrebt die Anliegen unserer Patientinnen und Patienten zu verstehen, in ihrem Sinn zu handeln und unsere Versorgung nach ihren Bedürfnissen zu gestalten.

D-1.2.2 Verantwortung und Führung

Der Geschäftsführer und die Hausleitung handeln im Bewusstsein, dass die Führungsgrundsätze unseres Hauses auf christlichen Wertvorstellungen basieren. An die Führungskräfte werden deshalb besondere Anforderungen innerhalb ihrer fachlichen und sozialen Kompetenzen gestellt. Diese kommen in einem kooperativen Führungsstil zum Ausdruck, für den folgende Grundsätze gelten:

- **Führen durch Vorbild**
- **Verantwortungsübernahme und Delegation**
- **Information und Kommunikation**
- **Förderung der Mitarbeiter**
- **Konfliktlösung**

Führungskräfte sorgen für klare Verantwortungsbereiche, ermöglichen ein hohes Maß an Eigenverantwortung der Mitarbeiter, sowie deren Beteiligung an Entscheidungen. Dabei hat die Sicherstellung der Behandlungs- und Versorgungsqualität unserer Patienten einen sehr hohen Stellenwert. Die Balance zwischen diesem Qualitätsanspruch und der Notwendigkeit wirtschaftlich zu arbeiten erreichen wir dadurch, daß jeder einzelne Mitarbeiter diese Herausforderung mitverantwortet.

D-1.2.3 Mitarbeiterorientierung und -beteiligung

Mitarbeiterorientierung und -beteiligung bilden die Grundlage für Motivation und daraus resultierendes qualitativ hochwertiges Handeln innerhalb unseres Krankenhauses. Führungskräfte und Mitarbeiter bilden eine Dienstgemeinschaft in der jeder verpflichtet ist, zu einer vertrauensvollen Atmosphäre beizutragen.

Diese wird durch gegenseitigen Respekt, partnerschaftliche Zusammenarbeit und konstruktives Austragen von Konflikten gekennzeichnet. Regelmäßige Mitarbeitergespräche, Mitarbeiterbefragungen sowie ein Vorschlags- und Beschwerdemanagement für Mitarbeiterinnen und Mitarbeiter fördern Mitverantwortung und Zufriedenheit.

D-1.2.4 Wirtschaftlichkeit

Das Management und die Sicherstellung von Qualität sind eine Investition in die wirtschaftliche Zukunft unseres Hauses. Die strategische Ausrichtung unseres Hauses orientiert sich an Stabilität und Wachstum. Dabei stehen die Patienten, ihre qualitativ hochwertige und an den neuesten Erkenntnissen in Diagnostik, Therapie und Pflege ausgerichtete Versorgung im Mittelpunkt unserer Leistungserbringung.

Durch den Ausbau moderner Versorgungsstrukturen und die Förderung der hohen Qualifikation und Professionalität unserer Mitarbeiter, passen wir unsere Leistungen den sich stetig verändernden Rahmenbedingungen an. Dem Spannungsfeld zwischen den gesellschaftlichen und politischen Anforderungen, sowie den wirtschaftlichen Rahmenbedingungen innerhalb der Krankenhauslandschaft und den Grundsätzen unseres Leitbildes sind wir uns bewusst.

D-1.2.5 Prozessorientierung

Eine möglichst reibungslose Durchführung aller Klinikabläufe gelingt nur durch strukturierte Zusammenarbeit, Abstimmung und Kommunikation der verschiedenen Abteilungen und Berufsgruppen unseres Hauses. Auf Grundlage der Vorgaben zur Zertifizierung nach DIN EN ISO 9001 wurde eine Prozesslandkarte für unser Haus erstellt, die eine transparente Übersicht aller Prozesse und ihrer Beziehung zueinander ermöglicht.

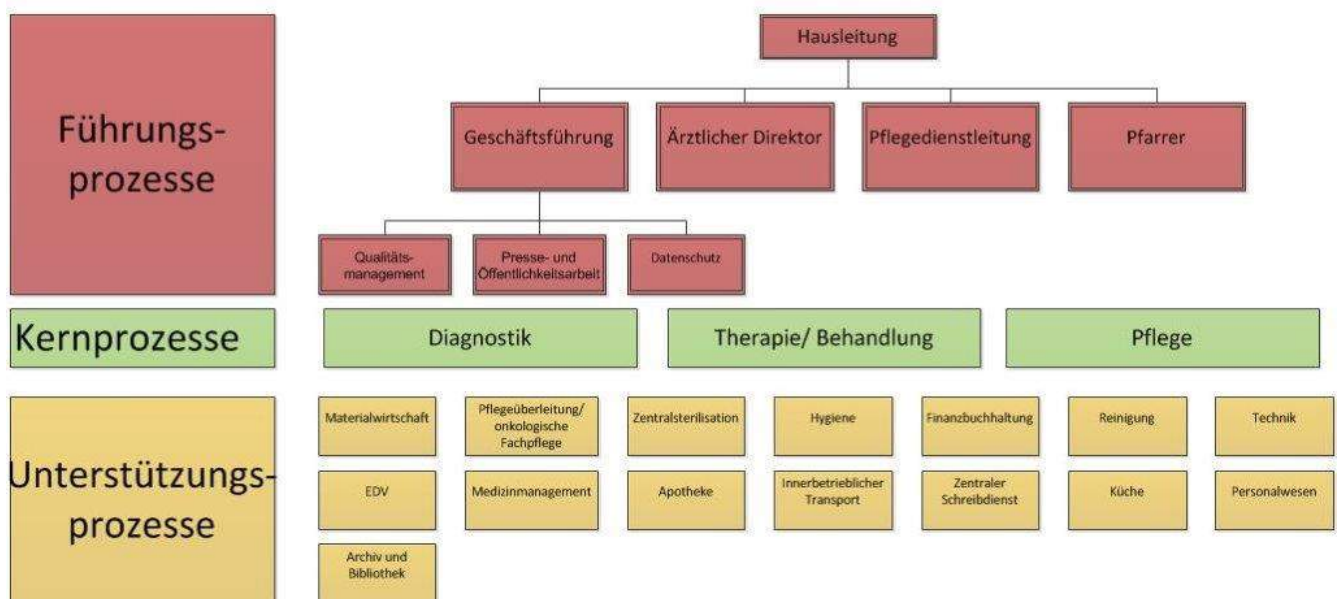

Prozesslandschaft Katholisches Krankenhaus "St. Johann Nepomuk"

D-1.2.6 Zielorientierung und Flexibilität

Um unsere Leistungen und Prozesse den Bedürfnissen unserer Patienten anzupassen, die Zusammenarbeit mit unseren Partnern in der Patientenversorgung zu optimieren und neueste Erkenntnisse aus Medizin und Pflege anzuwenden, erarbeiten wir jährlich Qualitätsziele. Sie bilden die Grundlage für das Handeln unserer Mitarbeiter. Das Qualitätsmanagement unterstützt und koordiniert deren Umsetzung.

D-1.2.7 Fehlervermeidung und Umgang mit Fehlern

Fehler werden als Nichterfüllung einer Anforderung definiert. Durch das Bewusstsein über die Möglichkeit der Entstehung von Fehlern und die Etablierung einer "Fehlerkultur" in unserem Haus, streben wir eine möglichst niedrige Fehlerquote an.

Dazu gehört für uns vor allem, bereits "Beinahevorkommnisse" zu erfassen, diese zu analysieren und ggf. Prozesse, Strukturen oder Abläufe so anzupassen bzw. zu verändern, dass Fehler gar nicht erst entstehen können. Dafür gibt es in unserem Haus bereits seit 2008 das CIRS - Critical Incident Reporting System. Eingehende Fälle werden monatlich durch ein spezielles Team ausgewertet und besprochen, sowie entsprechende Maßnahmen eingeleitet.

Fälle, die ein hohes Schadenspotenzial haben und auch in anderen Einrichtungen auftreten können, melden wir an das CIRS der Landesärztekammer Thüringen. Innerhalb der Kliniken und fachbereichsübergreifend gibt es gut etablierte Morbiditäts- und Mortalitätskonferenzen, deren Ergebnisse in die weitere Arbeit einfließen.

D-1.2.8 kontinuierlicher Verbesserungsprozess

Durch unser etabliertes Qualitätsmanagementsystem, die Beteiligung an Qualitätssicherungsmaßnahmen, interne Audits und externe Begehungen sowie die Zertifizierung nach DIN EN ISO 9001 und pCC werden unsere Abläufe, Prozesse und Versorgungsstrukturen regelmäßig überprüft. Die Ergebnisse analysieren wir und lassen sie in Projekte, Qualitätsziele, Prozessänderungen und Anweisungen einfließen.

Wichtige Hinweise für Verbesserungspotentiale gewinnen wir auch aus unserem aktiven Lob-, Beschwerde- und Anregungswesen für Patienten und Mitarbeiter.

D-1.3 Umsetzung / Kommunikation der Qualitätspolitik im Krankenhaus (z.B. Information an Patienten, Mitarbeiter, niedergelassene Ärzte und die interessierte Fachöffentlichkeit).

Die Kommunikation der Qualitätspolitik ist eine wichtige Voraussetzung für die Umsetzung der Qualitätsgrundlagen und -ziele innerhalb unseres Hauses. Wir nutzen dafür die verschiedenen Qualitätsmanagementgremien und -instrumente, die Mitarbeiterzeitung, Begehungen und Audits. Unsere Qualitätspolitik wird transparent für Patienten und deren Angehörige sowie unsere Partner in der Gesundheitsversorgung kommuniziert, unter anderem auf unserer Homepage und bei spezifischen Informationsveranstaltungen der Kliniken und Abteilungen.

D-2 Qualitätsziele

Qualitätsziele verstehen wir als konkrete Vorgaben, die aus der Qualitätspolitik abgeleitet werden und im Managementbericht dokumentiert sind. Sie legen ein angestrebtes Qualitätsniveau oder einen nicht zu unterschreitenden Qualitätsstandard fest. Unsere Qualitätsziele beruhen auf den Kernaussagen der Qualitätsgrundsätze und orientieren sich an den Inhalten unseres Leitbildes.

D-2.1 strategische/ operative Ziele

Strategische und operative Ziele unseres Hauses im Jahr 2018 waren u.a.:

- Erweiterung der palliativmedizinischen Behandlung um einen internen Liaisondienst für alle Kliniken innerhalb des Hauses
- Erweiterung des pflegerischen Schmerzmanagements
- Ausbau der strukturellen Voraussetzungen und Kompetenzen bei der Behandlung von Pat. mit Gefäßerkrankungen
- Erweiterung des cotherapeutischen Angebotes im pflegerischen Dienst durch Aromatherapie und sektorenübergreifende pflegetherapeutische Angebote in der Psychiatrie

D-2.2 Messung und Evaluation der Zielerreichung

Nach Möglichkeit nutzen wir zur Messung von Qualitätszielen Daten und Kennzahlen. Wo dies nicht möglich ist, ermöglicht uns unser internes Auditsystem, mit seinen Auswertungsmöglichkeiten, die Umsetzung von Qualitätszielen bis in die einzelnen Bereiche hinein, zu überprüfen. Durch die jährlich stattfindenden Überwachungsaudits unserer Zertifizierungsgesellschaft werden Projekte und Maßnahmen aus Qualitätszielen kontinuierlich überprüft und gegebenenfalls aktualisiert und angepasst.

D-2.3 Kommunikation der Ziele und der Zielerreichung

Die Kommunikation der Qualitätsziele und deren Erreichung erfolgt über die Qualitätsmanagementkommission. Im jährlichen Managementbericht werden die gesetzten Ziele, deren Umsetzung sowie die Bewertung der Ergebnisse dargestellt und evaluiert. Der Bericht wird durch das Qualitätsmanagement in enger Zusammenarbeit mit der Geschäftsführung erarbeitet und für alle Mitarbeiter im Intranet des Hauses veröffentlicht.

D-3 Aufbau des einrichtungswinteren Qualitätsmanagements

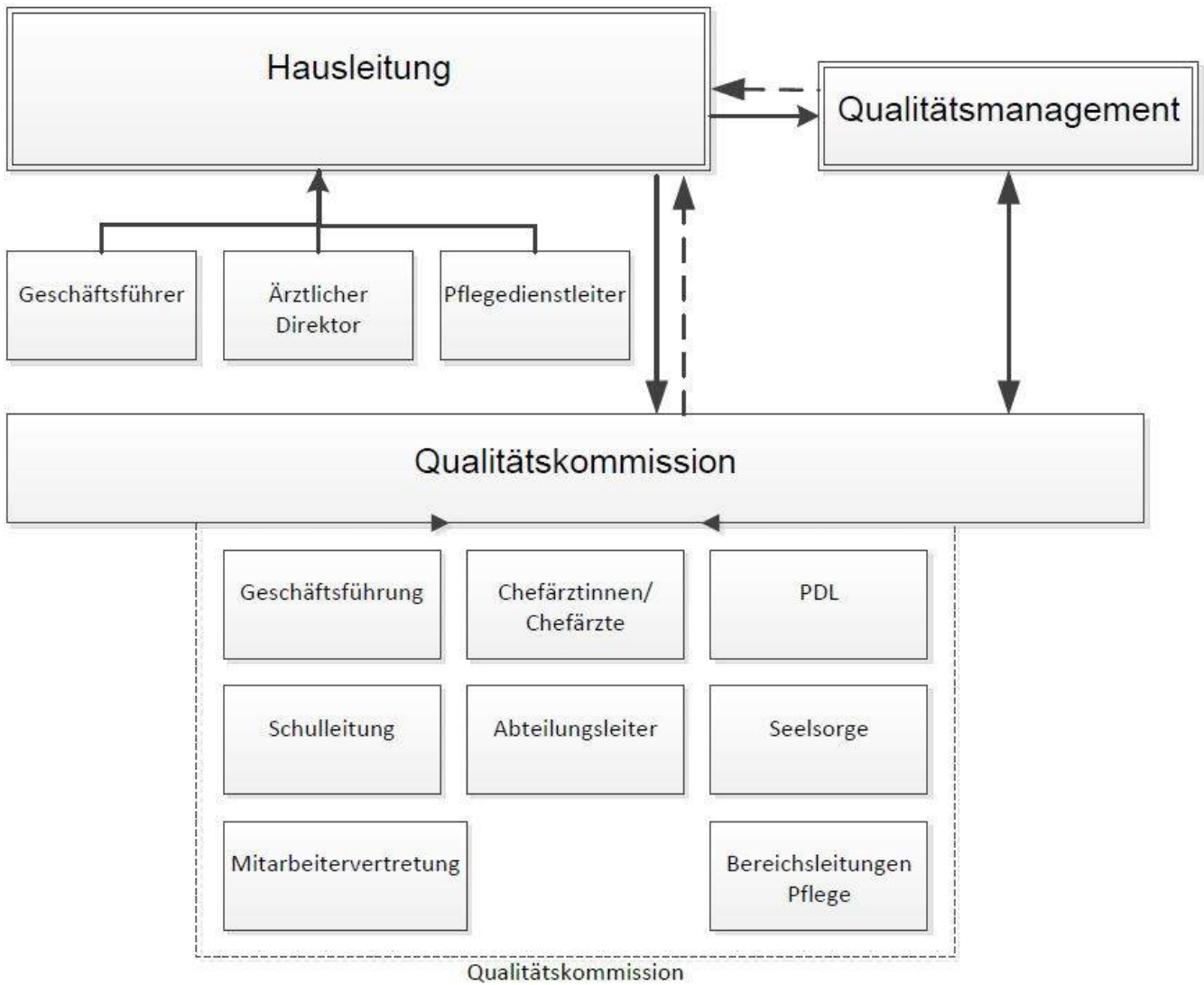

Aufbauorganisation des Qualitätsmanagements im Katholischen Krankenhaus "St. Johann Nepomuk"

D-4 Instrumente des Qualitätsmanagements

Um unser angestrebtes Qualitätsniveau zu erreichen, zu sichern und zu verbessern, benötigen wir verschiedenste Arten von Informationen, Daten und Zahlen. Zu den dafür von uns genutzten Instrumenten gehören Befragungen, statistische Auswertungen, externe Begehungen und interne Audits.

- **Lob-, Beschwerde- und Anregungswesen für Patienten** - kontinuierliche Möglichkeit für alle Patienten während oder nach ihrem Aufenthalt / Behandlung in unserem Haus, ihre Meinung zu äußern

- **Patientenbefragungen** - kontinuierliche Befragung unserer stationären Patienten anhand eines Fragebogens, für ambulante Patienten gibt es einen gesonderten Meinungsbogen

- **Mitarbeiterbefragungen** - professionelle Befragung unserer Mitarbeiter im Rhythmus von 3 Jahren, Benchmark mit den Ergebnissen vergleichbarer Krankenhäuser

- **Einweiserbefragungen** - professionelle Befragung unserer Einweiser im Rhythmus von 3 Jahren, Benchmark mit den Ergebnissen vergleichbarer Krankenhäuser

- **interne Audits** - regelmäßige Begehungen, Interviews und Sichtung von Dokumenten in allen Abteilungen unseres Hauses durch ausgebildete Auditoren

- **interne und externe Begehungen** - interne Begehungen durch den Datenschutzbeauftragten, die Apothekenleitung sowie die Hygienefachkräfte; externe Begehungen zum Arbeits- und Brandschutz

- **externe Audits** -Zertifizierungs-/ bzw. Förderaudit für das gesamte Krankenhaus nach DIN EN ISO 9001 sowie den Anforderungen von proCumCert, speziell für christliche Krankenhäuser; jährliche Überprüfung der Behandlungszentren durch externe Fachauditoren, externe Risikoaudits

- **Innerbetriebliches Vorschlagswesen** - Erfassung, Kommunikation und Umsetzung von Verbesserungsvorschlägen der Mitarbeiter in Bezug auf Patienten- und Mitarbeiterorientierung, Außenwirkung des Krankenhauses, Optimierung von Arbeitsabläufen, Wirtschaftlichkeit

- **Statistiken** - Erhebung und Auswertung von Qualitätsrelevanten Daten (z.B. zu Stürzen während des Krankenhausaufenthaltes) um gezielt Verbesserungsmaßnahmen ableiten zu können



D-5 Qualitätsmanagement-Projekte

Ausgewählte zentrale Projekte 2018:

- Einführung digitale OP-Dokumentation
- Einführung digitale ärztliche Anamnese
- Umstrukturierung und Erweiterung des Einarbeitungstages für neue Mitarbeiter
- Entwicklung eines berufsgruppenübergreifenden Fortbildungskonzepts

D-6 Bewertung des Qualitätsmanagements

Interne und externe Audits stellen sicher, dass das Qualitätsmanagementsystem aufrechterhalten und weiterentwickelt wird. Sie überprüfen und bewerten die Wirksamkeit des QM- Systems, decken Schwachstellen auf und ermöglichen einen kontinuierlichen Verbesserungsprozess durch klare Aufgabenstellungen.

Besondere Bedeutung haben für uns dabei die jährlich stattfindenden Zertifizierungs- bzw. Förderaudits durch ProCumCert, die jährlichen Audits externer Fachauditoren in den einzelnen Behandlungszentren sowie die Risikoaudits in zentralen Bereichen des Hauses.